הארץ

1.20 ש"ח יום ב' כ"ח בטבת תשמ"ח, 18 בינואר 1988 VOL.69/20888 JANUARY 18 1988

עוד רעיון מבית [logo]

ידעיפון - מידע מעודכן טלפונית

מידע מעודכן טלפונית להכנת משכורות וניכויים ממנה, מסוי, ביטוח לאומי, מדדים, משפט וכלכלה.

שקט יחסי בשטחים; העוצר הוסר מהמחנות בגדה — נמשך ברצועה

גולדינג בצאתו מישראל: או"ם לא ינסה לשגר משקיפים למחנות הפליטים; "ישראל אמרה בלשון שאינה משתמעת לשתי פנים, שלא תסכים לכך" ● תת־מזכ"ל האו"ם השלים את ניסוח הדו"ח למועצה ● "צה"ל מפעיל כמות לא־סבירה של כוחות חמושים כדי לדכא הפגנות של פליטים לא־חמושים בדכאון"

מאת אורי ניר, גדעון אלון ואיתן רבין

העוצר שהוטל על מרבית אוכלוסיית הפליטים ברצועת עזה גורם לשקט יחסי באזור. גם בגדה המערבית היתה אתמול רגיעה יחסית. המעוררת שביעות־רצון במערכת הביטחון. מאז סוף השבוע שעבר שרויים כרבע מיליון איש ברצועת עזה תחת עוצר — תושביהם של כל מחנות הפליטים ברצועה, פרט לאחד.

בגדה המערבית, לעומת זאת, הוסר אמש העוצר מכל מחנות הפליטים — לרבות מחנה נור־שמס שליד טול־כרם, שהיה נתון בעוצר שבוע ימים. רק על העיירה סלפית שבשומרון מוטל עדיין עוצר. בגדה שרר אתמול שקט, בדרך כלל, אך בכמה מוקדים נרשמו תקריות ספורדיות של הפרת הסדר הציבורי, הפגנות והביתות.

העוצר הממושך, ובעיית המחסור המתעוררת בעטיו, עמדו אתמול במרכז פגישתו של תת מזכיר האו"ם, מאריק גולדינג, עם מתאם פעולות הממשלה בשטחים, שמואל גורן. גולדינג קבל על הקשיים שבהם נתקלים אנשי סטו"ת (סוכנות הסעד והתעסוקה של האו"ם) בנסיונותיהם להכניס משאיות אספקה למחנות הפליטים. טענותיו של גולדינג נבדקו בעת קיום הפגישה, ולדברי אנשי לשכתו של גורן, הן נמצאו מופרכות. מלשכתו של גורן נמסר, כי נמצא מקרה אחד שבו עיכבה משאית אספקה משום שניסו להבריח בה נערים מקומיים אל אחד ממחנות הפליטים.

גולדינג, שסיים אתמול את סיורו בשטחים, סירב אמש להתייחס באורח ענייני לרעיון שהועלה בדבר הצבתם של משקיפי או"ם במחנות הפליטים בשטחים. "איני יכול לומר כרגע אם מזכיר האו"ם ימליץ על צעד כזה. אך אני יכול לומר כי העניין יידון בדו"ח שלנו, כמו כל הרעיונות שהועלו בפנינו", אמר גולדינג. הוא ציין כי להערכתו, מה שראה באזור מדגיש את הצורך הדחוק במציאת פתרון מדיני שיהיה קביל על הכל. בפגישתו עם גולדינג קבל שמואל גורן על כך, שסו"ת אינה עושה די לשיפור מצבם של הפליטים, וחזר על עמדתו המקדמת בברכה כל יוזמה להשקעת משאבים לשיפור איכות חייהם של תושבי המחנות ושל תושבי השטחים כולם.

ירושלים (עו"ד). בשיחה עם כתב רויטר, זמן קצר לפני צאתו לניו יורק, סירב גולדינג לגלות אלו המלצות יעלה לפני מזכ"ל האו"ם. גולדינג דחה את הרעיון כי האו"ם ינסה לשגר משקיפים כדי לפקח על בטחונם של 1.5 מיליון הפלסטינאים בשטחים. "ממשלת ישראל אמרה בלשון שאינה משתמעת לשתי פנים, שלא תסכים להצבת חיילי או"ם בשטחים", ציין הפליט.

הוא הדגיש כי האו"ם מקבל את אחריותה של ישראל לבטחון בשטחים שבשליטתה. על פי אמנת ג'נווה הרביעית הנוגעת למעמד שטחים בימי מלחמה.

בעניין זה הוסיף: יש להתייחס בזהירות לרעיון הזה, שלפיו פשוט ישגר האו"ם כוח אדם צבאי אל השטחים הכבושים".

(בידיעות קודמות נאמר כי גולדינג יציע בדו"ח למועצת הביטחון, להציב משקיפי או"ם במחנות הפליטים ברצועת עזה, כדי שיפקחו על פעולות חיילי צה"ל).

גולדינג, ששהה בישראל עשרה ימים, העלה את הרעיון בפגישתו עם שר החוץ, אולם שמעון פרס דחה את ההצעה על הסף.

(סוף בעמוד 6)

סקר דעת־קהל בישראל — לפי הזמנת השבועון "ניוזוויק":

46% — בעד יד קשה בשטחים; 81% — בעד גירוש המסיתים

"טיים": מספר החיילים בשטחים גדל פי חמישה מאז פרוץ המהומות ● "ניוזוויק": המודיעין הישראלי צותת לשיחות בין ערפאת והשטחים

מאת שלמה שמיר

ניו־יורק (מיוחד ל"הארץ"). סקר דעת־קהל שנערך בישראל על־ידי מכון "גאלופ", לפי הזמנת השבועון "ניוזוויק", מעלה כי 46% מתושבי הארץ תומכים במדיניות "אגרוף ברזל" כלפי המהומות בשטחים, ו־40% סבורים שמדיניות הממשלה רכה מדי.

81% הביעו תמיכה בגירושי פלסטינים החשודים כמארגני המהומות, בעוד 63% מהנשאלים הביעו התנגדות לגירושים המוניים אם המהומות יימשכו.

13% אמרו כי הם אינם מצדיקים גירושי פלסטינים, גם אם ק־רבות

(סוף בעמוד 7)

שבתאי קלמנוביץ' אתמול בבית המשפט. (צילום: עודי קרן)

האישום נגד קלמנוביץ' יוגש כנראה בתוך שבוע

הובא אתמול להארכת מעצר — בלי אזיקים ● אמר לעיתונאים שהמתינו בבית המשפט: הכל בסדר; סירב להשיב על שאלות ● השופט האריך מעצרו ב־8 ימים, אף שהמשטרה ביקשה 15 יום

מאת ראובן שפירא ובהירית אמיתי

כתב האישום נגד שבתאי קלמנוביץ' על ריגול בשליחות המודיעין של ברית המועצות יוגש כנראה בתוך שבוע בבית המשפט. לפי ידיעות שלא אושרו יתנהל המשפט בבית המשפט המחוזי בתל אביב. המשטרה וגורמי ביטחון כבר החלו בהעברת חומר החקירה לפרקליטות.

מחייך, מדליק סיגריה ושותק, יצא אתמול קלמנוביץ' סמוך לשעה שלוש בצהרים, מלשכתו של שופט השלום בפתח תקווה שלי טימן, שהאריך מעצרו בשמונה ימים. בלשכתו של השופט שמע קלמנוביץ' מנציגי המשטרה כי כתב האישום נגדו יוגש כנראה כבר בימים הקרובים וכי החקירה בעניינו מתקדמת לשביעות רצונם של המשטרה וגורמי הביטחון.

כשעה לפני כן, כשנכנס קלמנוביץ' מלווה במפקד היחידה הארצית לחקירות פשעים של המשטרה תת ניצב שמעון סביר ובקצין היחידה רב פקד יוסי זמורי, נראה מתוח מעט. הוא היה זיפי זקן בן כמה ימים כיסה את פניו.

ללא אזיקים

כמה שעות לפני כן הובא מלווה בשני אנשי ביט־

(סוף בעמוד 6)

אריזת ההדרים בדרום משותקת עקב היעדר עובדי הרצועה; פיגור ביצוא

קצב אישר להביא 550 עובדים מדרום לבנון ● סקר בשירות התעסוקה: 45% מהעובדים מהשטחים לא באו בימים שחלפו לעבודה בארץ — 43% נעדרו בתעשיה, ו־58% בשירותים

מאת צבי זרחיה ויהודית וינקלר סופרי "הארץ"

מרבית עבודות האריזה של פרי הדר בדרום משובתות, ופרדסנים לא עומדים בלוח הזמנים לאספקת פרי הדר. זאת בגלל שחלק ניכר מעובדי רצועת־עזה אינם באים לעבודה.

משרד העבודה והרווחה רואה בקטיף ההדרים עבודה מועדפת, ולפיכך מציע להעניק לחיילים משוחררים שייצאו לעבודה בקטיף גם מענק האבטלה. למרות שיעבדו. כך אמר אתמול שר העבודה והרווחה משה קצב לחברי הממשלה.

קצב הודיע כי אישר באחרונה הבאת 550 עובדים לעבודות קטיף ואריזה בהדרים־לבנון, כדי למנוע שיבושים נוספים בענף זה. אם עובדי השטחים לא יופיעו בקרוב בצורה סדירה לעבודה, לא יהיה מנוס מלהביא עובדים זרים מחו"ל.

בסוף השבוע ערך שירות התעסוקה סקר על נוכחות עובדי השטחים במקומות תעסוקה בישראל, וממנו עולה כי 45% מהעובדים מהשטחים לא הגיעו בימים האחרונים לעבודה בארץ. מספר העובדים מהשטחים בימים רגילים במפעלים אלה הוא 5,538 ואילו ביום שבו נערך הסקר הגיעו רק 3,040.

58% מהעובדים מהשטחים בענף השירותים לא הגיעו לעבודתם, ו־43% מעובדי השטחים לא הגיעו למקומות עבודתם בענפי התעשיה. בסקר השתתפו 134 מפעלי תעשיה בתחום הקו הירוק.

הוועדה המרכזית יוצאת לקטיף חברי הוועדה המרכזית של ההסתדרות ייצאו לשלושה ימי קטיף, כדי לשמש דוגמה לאלפי תלמידים ובני־נוער הנקראים עליידה להתנדב, כדי להציל את יבול הפרדסים. מזכ"ל ההסתדרות, ישראל קיסר, טען אתמול בישיבתה השבועית של הוועדה המרכזית כי אין לקשור את

(סוף בעמוד 7)

נחלצתי פצוע מהמלכודת במיסגד

סמ"ר עופר שפיצר (22), שוטר משמר הגבול שנפצע ביום ששי בהתפרעות בהר הבית, סיפר אתמול על מה שאירע לו. בגמר התפילה — אמר — החלו עשרות אנשים ברחבת הר הבית להשליך אבנים על אנשי המשטרה. רשרתו את דגלי ישראל וארה"ב. שפיצר רדף אחרי אחד מזורקי האבנים ולכד אותו ליד פתח מסגד אל־אקצה. בעוד הוא נאבק עמו הגיעו עשרות מתפרעים, שהיכו את עופר וגררו אותו אל תוך המסגד, וסגרו את הדלתות. תוך כדי מאבק הוציא שפיצר את אקדחו וירה שלושה כדורים. ואז היתה תקלה בנשק; אך הוא הצליח להתגלגל על הרצפה אל מחוץ למסגד. שפיצר, בן קריית־חיים, מאושפז במחלקה הכירורגית בבית החולים "הדסה" בהר הצופים. אובחנו אצלו שני שברים בלסת, שבר ביד, ותרך מעל עינו השמאלית וחבלות בכל חלקי גופו. בצילום: עופר אתמול בבית החולים. (תצלום: אורי שטיין, "חדשות")

בגין למקורביו: ללהט ולעמירב אין מה לחפש ב"חרות" ובליכוד

ארנס: לליכוד אין תחליף ללהט בתל־אביב; אילו היה כזה — בחפץ לב היינו מדיחים את להט ● דוד לוי: אין להוציא את צ'יץ' מהמפלגה; עמדותיו היו ידועות כאשר חזר לליכוד ● בצמרת חרות גמרו אומר לסלק את משה עמירב מהתנועה כבר השבוע

מאת אילן שחורי וחיים הנדוורקר סופרי "הארץ"

מנהיג תנועת החרות וראש הממשלה לשעבר, מנחם בגין, זועם על התבטאויותיהם הפומביות של ראש עיריית תל־אביב, שלמה להט, ומשה עמירב.

בגין אמר בימים האחרונים למקורביו כי לשניים אין מה לחפש יותר בתנועת החרות ובליכוד. בשיחה טלפונית אמש ל"הארץ" סירב בגין בכל תוקף להתייחס לפרשת להט ועמירב, רק אמר כי לכל אחד יש דעות, וכל אחד יכול לפרשן כפי שהוא רוצה; אך גם לתנועה פולי־

טית יש דעות, הן ברורות וידועות.

להט וזמן אמש לשיחות בירור אצל יו"ר מזכירות תנועת החרות, משה ארנס. בסיומם הפגישה סוכם כי ראש העיריה יפעל בכל יכולתו לנצחון הליכוד בבחירות המוניציפאליות בתל־אביב, ובבחירות לכנסת. בשיחות בלתי־רשמיות אמר אתמול ארנס למקורביו כי לליכוד אין כיום תחליף ללהט בתל־אביב, ואם היה כזה, בחפץ לב היו מדיחים את להט מראשות הליכוד בעיר.

עמירב פירסם אמש קריאה לבגין לחזור ולהנהיג את הליכוד לדרך מדינית חדשה, המתבקשת לאור

(סוף בעמוד 6)

לאחר פגישה בין שמיר לבגין ביום ששי:

שמיר: גם בגין סבור כי הפתרון הוא רק אוטונומיה

מאת גדעון אלון

ראש הממשלה, יצחק שמיר, נועד ביום שישי עם ראש הממשלה לשעבר, מנחם בגין, ודיווח לו על המהומות בשטחים ועל המאבצים הנעשים להרגעת הרוחות. השניים שוחחו גם על המשך תהליך השלום במסגרת הסכמי קמפ־דייויד ותוכנית האוטונומיה.

(סוף בעמוד 6)

"חוות הרהיטים" הסתבכה בחובות במיליונים לבנקים ולשוק האפור

— בגלל ירידה במכירות ועליה בהוצאות המימון ● החברה סגרה המפעלים והחנויות ● 250 לקוחות, שכבר שילמו — נשארו בלי סחורה ● בעלי החברה נעלמו; כנראה — בחו"ל

מאת יהודה שרוני

כפי שפורסם ב"הארץ" לעניני כלכלה "חוות הרהיטים" הסתבכה בחובות של מיליוני דולרים לבנקים ולשוק האפור, והחנויות והמפעלי החברה נסגרו אתמול.

בנק הפועלים פנה אתמול לבית המשפט בתביעה להחזר חוב על 175 אלף דולר, ולקבלת צו עיכוב יציאה מהארץ נגד בעלי החברה. היקף החובות של "חוות הרהיטים" נאמר ב־2 מיליון דולר, כמחצית מהסכום לבנקים (בעיקר לבנק הבינלאומי וכן לפועלים והמזרחי), ומחציתו השניה לשוק האפור, ללקוחות ולספקים.

ל"חוות הרהיטים" יש מפעל וחנויות בכפר אז"ר, וכן מפעל וחנויות בקריית־אריה בפתח־תקווה וחנות בחיפה. עשרות עובדי החברה שהגיעו אתמול לעבודה מצאו את שערי המפעלים והחנויות נעולים.

(סוף בעמוד 6)

חדשות הארץ

שיחת היום

עמ' 2: מהמכור יהגם, חבר הוועדה המרכזית של ההסתדרות מטעם מפ"ם

ע"ל: מיבצע ההתנדבות של חברי הוועדה המרכזית לעבודות קטיף עקב היעדרות הפועלים מהשטחים (עמ' 2)

*

מפקד "גבעתי": השיטור בשטחים לא פגם בכושר הלחימה של צה"ל (עמ' 2)

*

הפחתת מכס על סיגריות — לדיון עקב סירוב עובדי "דובק" לייצר (עמ' 2)

*

רופאי המדינה שובתים היום בארבעה בתי חולים; המרדימים — בשני בתי־חולים (עמ' 2)

*

רווחי בנק דיסקונט לשנת '87 יהיו נמוכים מהצפוי בכ־15 אחוז (עמ' 8)

המילה האחרונה בעיבוד תמלילים

WORDMILL 4.5

להזמנת דיסקט הדגמה 02-699311

שרות הארץ

מזג האוויר

התחזית: יוסיף להיות קר מן הרגיל, ומדי פעם ירד גשם.

- ירושלים: 6—3.
- תל־אביב: 13—10.
- חיפה: 12—7.
- באר־שבע: 13—7.

הגולן 7—3. צפת 5—2. טבריה 15—8. יריחו 15—8. אילת 16—11.

שערי הדולר

	שער הדולר	השנוי בש"ח
יציג	1.5593	—
נוסעים	1.8534	—
שחור	1.6600	—

שער הסל

יציג	1.7166	—

בגליון זה 14 עמודים

מברק משגרירות ישראל בארה"ב:

הממשל עלול לשוב ליוזמת רייגן מ־'82

מאת גדעון אלון

שגרירות ישראל בוואשינגטון מעריכה שאם המתיחות בשטחים תימשך, עלול הממשל האמריקאי לחזור ליוזמת השלום של הנשיא רייגן מספטמבר 1982.

במברק שהגיע למשרד החוץ, מציינים דיפלומטים ישראליים בוואשינגטון כי בשיחות שקיימו אנשי הממשל, הם הבהירו להם שאם המהומות בשטחים יימשכו — לא יהיה מנוס מיוזמה מדינית חדשה, כדי להוציא את המו"מ המדיני מהקפאון שאליו נקלע. תוכנית רייגן, שנדחתה בזמנו על־ידי ישראל וירדן כאחת, עוסקת בתיקוני גבול והסדר פדרטיבי בין שתי המדינות.

איש המוסד לשעבר — יועץ קרוב לשליט פנמה

מאת צבי בראל

שליח "הארץ" בארה"ב

וואשינגטון (מיוחד ל"הארץ"). איש "המוסד" לשעבר, מיכאל הררי, הפך יועצו הקרוב של מפקד הכוחות הצבאיים בפנמה, הגנרל מנואל נורייגה. ככל הנראה נורייגה נהנה מתמיכה בלתי־רשמית של ממשלת ישראל.

מקורות הודיעות ידפיאריי מסרו אתמול כי הררי היה ראש תחנת המוסד במכסיקו, וקשר קשרים הדוקים עם ראשי השלטון בפנאמה, ביניהם עם הגנרל נורייגה. נורייגה מנהל היום בארצו מסע פוליטי נגד ארה"ב.

(סוף בעמוד 6)

"קרית־שמונה 1:6" — קורא השבאב בעזה לחיילים

חיילים: יש סתירה בהוראות — לא להשתמש באש, ולפזר הפגנות בכוח

מאת ראובן פדהצור

הצעירים המפגינים בעזה משתמשים בימים האחרונים בסיסמה חדשה, כשאתם אל מול חיילי צה"ל. כשמתקרבים אליהם החיילים הם צועקים בעברית: "קריית־שמונה 1:6". בכך הם מתכוונים לליל הגילשונים, שבמהלכו הרג מחבל אחד שישה חיילי צה"ל. על קריאה זו הם חוזרים שוב ושוב, תוך שהם מבצעים תנועות בידיהם.

(סוף בעמוד 6)

שוק ההון

ביקוש לאפיקים דולריים

מאת יהודה שרוני

התחזקות הדולר בשוקי העולם והציפיה כי גם בנק ישראל יפחת היום את השקל לעומת הדולר, עודדה אתמול את הביקושים לאפיקי ההשקעה הדולריים, כמו אגרות־חוב ומניות בקאיות שבהסדר.

בשוק המניות נרשמה מגמה מעורבת עם נטיה לעליות שערים. מדד המחירים לצרכן, שפורסם בסוף השבוע, לא הפתיע את מקורבי השוק, ולאגרות החוב נרשמו ביקושים קטנים, שסופקו בעליות־שערים קלות.

עורך את העיתון: משה ריינפלד

צריך לדעת להיוולד למשפחה הנכונה...

אוליבטי - משפחה מכובדת

אוליבטי הינה החברה האירופאית הגדולה במחשבי P.C. היא נהנית ממוניטין בינלאומי ומשרתת מאות אלפי לקוחות מרוצים ברחבי העולם. להיוולד למשפחה הנושאת כרטיס ביקור כזה פירושו - התחלה טובה ועתיד בטוח.

אוליבטי - משפחה בטוחה

אוליבטי לא רק מייצרת מחשבים, היא גם מכינה אותם לחיים. כלומר, היא מעניקה להם את כל הכלים להתמודד ולתפקד במצבים משתנים - הן של הלקוח והן של שוק המחשבים. למחשבי אוליבטי היכולת להעניק פתרונות חכמים לכל סוג של מערכת, קטנה כגדולה, והם מצטיינים בתאימות מלאה לכל התוכנות הסטנדרטיות בשוק - בעבר ובעתיד. מבחינתך כל זה אומר - אוליבטי NO RISK!

אוליבטי - משפחה חכמה

הידע והנסיון של משפחת אוליבטי מולידים בכל פעם דור חכם יותר של מחשבים, הפורצים קדימה לתוך סביבה טכנולוגית מתקדמת ומפותחת יותר. מחשבים אלה גודלו להיות תמיד הטובים ביותר, ואמנם, בהתמודדות על המקום הראשון - המובילים במרוץ הטכנולוגי היו ויהיו תמיד מחשבי אוליבטי.

אוליבטי - משפחה תומכת

מחשבי אוליבטי זכים לתמיכה ולגיבוי מלאים, מרגע צאתם לאוויר העולם ולכל אורך הדרך. צוותי אוליבטי, בישראל כמו בעולם כולו, עומדים הכן להגשת טיפול מקצועי מהיר ואמין.

אוליבטי - מזל טוב!

דור חדש של מחשבים מצטרף למשפחת אוליבטי. M240, M280 ו־M380 משוכללים יותר, מהירים יותר ותואמים לסידרה החדשה של I.B.M. (PS/2). בקיצור, יש להם כל מה שמחשב צריך שיהיה לו.

כי, כמו שאמרנו, הם נולדו למשפחה הנכונה.

olivetti

אוליבטי - דלונה חברה לסחור בע"מ.
לקבלת מידע נוסף ורשימת סוכנים מורשים נא להתקשר לטל' 03-7516879.

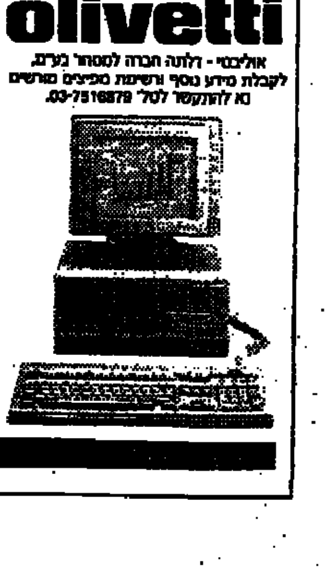

ניהול מערכות הדרכה

صورة عن الأصل

ביקורת בממשלה על "מחדל הסברה" עקב ההתפרעות בהר הבית ביום ו'

בר־לב בממשלה: המשטרה נאלצה להפעיל גז מדמיע כדי לפזר את מאות המפגינים שיצאו מהתפילה, הניפו דגלי אש"ף ושרפו דגלי ישראל וארה"ב ● חלק מהמפגינים הסתערו על השוטרים ● כמה מהמפגינים גררו את אחד מאנשי היחידה ללוחמה בטרור לתוך המסגד היכו אותו וחטפו אקדחו ● לאחר שהמשטרה סגרה את המסגד, נמצא האקדח באחד החדרים

(צילום מגי איילון, לשכת העיתונות הממשלתית)

ישיבת הממשלה אתמול.

מאת גדעון אלון
סופר "הארץ"

ביקורת חריפה על פעילות המשטרה בתקרית בהר־הבית ביום ששי שעבר, נמתחה אתמול בישיבת הממשלה. סגן ראש הממשלה ושר החינוך, יצחק נבון, שאל את שר המשטרה חיים בר־לב, מדוע שוטרים היו צריכים להיכנס להר־הבית. לדעתו, על המשטרה היה להבין את הרגישות שיש בעולם למקומות הקדושים בהר־הבית.

שר המשטרה השיב, כי לא היה מנוס והשוטרים היו חייבים להיכנס להר־הבית משום שהמתפרעים במקום שרפו את דגלי ישראל וארה"ב והניפו דגלים של אש"ף והיה הכרח לפזרם.

נבון הקשה: אבל מדוע השוטרים היו צריכים להיכנס לתוך הר־הבית עצמו, כששם המושיעים? השר רבין התערב ובנימה של זעם שאל: "מה אתה רוצה, שחיילים או שוטרים יסתובבו בשטח וינסו לפזר הפגנות ללא נשק? מה אתה רוצה, שהם יילכו בידיים ריקות?" השר שחל וגם שרים אחרים מתחו ביקורת על כך ששר המשטרה לא כינס מסיבת עיתונאים ביום ששי, זמן קצר אחרי האירועים בהר־הבית, כדי להציג את עמדת המשטרה על השתלשלות האירועים. לדבריהם, אילו נעשה כך, ניתן היה למנוע את הביקורת החריפה שנמתחה ע"י אמצעי התקשורת בחו"ל על פעולות כוחות הביטחון בהר־הבית.

בתחילת הישיבה מסרו שר הביטחון, יצחק רבין, שר המשטרה, חיים בר־לב, והרמטכ"ל, רב־אלוף דן שומרון, סקירה מקיפה על אירועי סוף השבוע בשטחי יו"ש וחבל עזה ועל האירועים בהר־הבית ובירושלים המזרחית. רבין, שדיבר בנימה של תרעומת על ההדלפות מישיבות הממשלה והקבינט, התייחס בעיקר לפעולות הנבקשות להבטחת השקט בשטחים. הוא סיפר כי העוצר המוטל על מחנות הפליטים ברצועה ובו"ש מוכיח את עצמו.

בר־לב תיאר בפירוט רב את ההתפרעויות בהר־הבית. לדבריו, המשטרה נאלצה להפעיל גז מדמיע כדי לפזר את מאות המפגינים שיצאו מהתפילה, הניפו דגלי אש"ף ושרפו דגלי ישראל וארה"ב. הוא הדגיש כי חלק מן המפגינים התפזרו, אולם אחרים הסתערו על תחנת המשטרה בבניין המחכמה, בו נמצא בסיס של משמר הגבול, ועל שער המוגרבים, בו שהתה יחידת שוטרים. המשטרה הפעילה גז מדמיע כדי לפזרם והחלה לבצע מעצרים. אולם כמה מן המפגינים הצליחו לגרור לתוך המסגד את אחד מאנשי הימ"מ (היחידה המיוחדת ללוחמה בטרור) ולהכות אותו. השוטר נפגע בלסת וכמה משיניו נשברו. כשהוא חש שסכנה מרחפת על חייו, הוא שלף את אקדחו וירה באוויר, ורק אז המתפרעים התפזרו, לא לפני שחטפו ממנו את אקדחו. לדברי שר המשטרה, רק לאחר מכן, כאשר כח מתגבר של משטרה הגיע למקום וסגר את כל 4 היציאות מהמסגד, וערכה חיפוש בכליו של כל אחד מן היוצאים ממנו, נמצא האקדח באחד החדרים.

השר יצחק מודעי הציע בישיבה להרחיב את הפעילות ההסברתית. הוא המליץ למנות ועדה של ארבעה שרים, שתנחה את הנציגויות שלנו בחו"ל לגבי קו ההסברה, ואם יהיה צורך, יסעו בעצמם למסע הסברה בארה"ב ובאירופה.

עפ"י דרישתם של כמה שרים, פירסמה הממשלה בתום ישיבתה הודעה מפורטת על אירועי יום ששי בהר־הבית, בה נאמר בין השאר כי "צה"ל והמשטרה אינם נוהגים להיכנס למסגדים. כך היה הפעם וכך יהיה גם להבא, ולא נעשה דבר שיש בו משום פגיעה בקדושת המסגדים". כן נאמר בהודעה, כי "אין כל יסוד לידיעה כאילו הוטלו רימוני גז מדמיע לתוך המסגדים".

הודעת הממשלה — פשרה בוויכוח בין שמיר לפרס

מאת גדעון אלון

לקראת תום הדיון בישיבת הממשלה על המצב בשטחים, התגלעה מחלוקת בין ראש הממשלה וממלא־מקומו. יצחק שמיר ביקש לפרסם הודעה שבה ייאמר שהממשלה מחזקת את ידי מערכת הביטחון ותומכת בצעדיה להרגעת הרוחות, אולם שמעון פרס דרש שבהודעה ייקבע גם שמעבר לקונסנזוס הקיים בממשלה לגבי פעולות מערכת הביטחון, יש להדגיש את הצורך בפתרון מדיני בשטחים.

שר הרווחה משה קצב התערב: "במקום לתת גיבוי למערכת הביטחון, אתה מחפש מחלוקת. איזו תועלת תצמח מכך? האם הפשרה הטריטוריאלית שאתה מציע תמנע את המהומות בשטחים?"

שר האנרגיה משה שחל: "הממשלה חלוקה בדעותיה, בין אלה המאמינים שיוזמה מדינית לפתרון הסכסוך היא צורך מיידי, לבין אלה החושבים כי המצב הקיים הוא הפתרון לבעיות."

שמיר דחה את דרישת פרס לאזכר בהחלטת הממשלה את הצורך בפתרון מדיני; אולם לאחר דין ודברים הסכים רה"מ כי בהודעה הרשמית ייאמר כי "הממשלה מביעה את תמיכתה והערכתה לפעולות של כוחות הביטחון ומשטרת ישראל, תוך קיומם של חילוקי־דעות בתוכה בנושאים הקשורים בתהליך המדיני".

פרס הדגיש אתמול בישיבת הממשלה כי יש להגיע בשטחים לפתרון מדיני, ולא רק צבאי. לדבריו, כל זמן שהיתה יוזמת שלום, היתה תקווה בלב הפלשתינאים והעולם תמך בנו, אך כעת, כשתהליך השלום משותק, חלה התמוטטות גם במישור הביטחוני.

שר הביטחון, יצחק רבין, הדגיש אף הוא בישיבת הממשלה כי פתרון צבאי לא יפתור את בעיית השטחים, ולכן יש לחתור למציאת פתרון מדיני. הוא הגדיר את המצב השורר עתה בשטחים, בעקבות השימוש בעוצר על מחנות הפליטים: "רגיעה כפויה".

שיחת היום / ירח טל

עם: מחמוד יונס, חבר הוועדה המרכזת של ההסתדרות מטעם מפ"ם
על: מבצע ההתנדבות של חברי הוועדה המרכזת לעבודות קטיף במקומות שנפגעו עקב היעדרותם של פועלים מהשטחים

אני בא לעזור — לא לקיבוצים אלא למשק של מדינת ישראל

אתה שלם עם ההחלטה?
כן, וגם אצא לעבודות הקטיף, כי אני רואה עצמי שייך למדינה, ואכפת לי מה שקורה במשק הישראלי.

הצלחת המבצע שלכם משמעה פגיעה בפועלי השטחים. אין לך בעיה עם זה?
אני לא חושב שאת הכלכלה הישראלית צריך לבנות על פועלים מהשטחים, וגם לא על פועלים מיובאים מחו"ל.

כל זמן שהשטחים בידינו אתה לא חושב שמתפקיד השלטון לדאוג גם לפרנסת פועלי השטחים?
בהחלט כן, אבל אני לא רוצה בהמשך הכיבוש כדי שיהיו לנו פועלים כאן. הגיע הזמן שיימצא פתרון הולם לבעיה הפלשתינאית ושניפרד מהשטחים.

אינך חושש מהיווצרות תסיסה חדשה, כאשר עם שוך התסיסה הנוכחית יתברר לפועלי השטחים שפרנסתם נלקחה מהם?
כאזרח מדינת־ישראל איכפת לי המשק שאני חי בו ושותף לו. אני כואב גם את בעיית אחיי בשטחים — לכן אני חושב שכמקביל לצריכות הממשלה וההסתדרות לדאוג ליצירת מקומות תעסוקה חלופיים לפועלי השטחים במקומות מושבם, כמו על־ידי תיעוש האזור. לצערי, לא ההסתדרות ולא הממשלה עשו די בעניין זה, גם לא בכל מה שקשור למגזר הערבי בישראל.

לא שמענו את קול זעקתך לנוכח שכר הניצול הזעום שמשולם לפועלים ערביים בקטיף.
ההסתדרות, ואני בה, נאבקת כל השנים על שכר מינימום ושכר שווה, שכר הוגן לכלל הפועלים המועסקים בישראל — יהודים וערבים כאחד. נכון שהמאבק לא הוכתר עדיין בהצלחה מלאה. יש עוד הרבה לעשות בעניין זה. אבל קודם לכך בסולם העדיפויות שלי המאבק בהמשך הכיבוש. ביטול הכיבוש יבטל גם תופעה זו.

אתה שלם עם העובדה שהינך נחלץ לעזרת קיבוצים ומושבים שנבנו על עבודה עברית, ולהם?
אין לזה קשר. אני בא לעזור לא לקיבוצים אלא למשק של מדינת ישראל, שהוא גם המשק שלי. בלי שום קשר צריך להיאבק לשכר הוגן גם בקיבוצים.

אם תקרא גם לתלמידי תיכון ערביים להתנדב לעבודות קטיף, לדעתך תענה קריאה כזו להיענות?
בהחלט כן. כבר בימים הקרובים נפנה באמצעות מועצת הפועלים במגזר הערבי, הן לתלמידים והן לעובדים, להיחלץ לעזרה בעבודות הקטיף במקומות שנקלעו למחסור בידיים עובדות. אני מאמין שקריאתנו תיענה, משום שערביי ישראל חושבים כמוני ורואים עצמם חלק מהמדינה, וכל מה שקורה בה נוגע גם אליהם.

מפקד חטיבת גבעתי, שחייליו מוצבים ברצועת עזה, ל"הארץ":

"השיטור בשטחים לא פגם בכושר הלחימה של צה"ל"

"הסבלנות — פתרון למשבר המתמשך ברצועה; הטלת עוצר על מחנות הפליטים תביא לעריכת חשבון־נפש אצל התושבים"

מאת איתן רבין
סופר "הארץ"

"המכנה המשותף בין מה שקרה בלבנון ומה שקורה עכשיו בעזה הוא המסר שעם ישראל מקבל — התחושה שאנו מבצעי הפקודות, מוציאים לפועל את החלטות הממשלה והחלטות המדיניות של מדינת ישראל — כפי שצריך וראוי במדינה דמוקרטית", אומר מפקד חטיבת גבעתי, אל"מ א.

"אנו חשים שחלק מאלה שמעבירים את המסר מעבירים אותו עקום, אולי מגמתי — וזה מחליש את היכולת שלנו לבצע את תפקידנו כמו שצריך".

"עם ישראל צריך להבין שצה"ל הוא צבא הממלא פקודות ומבצע מדיניות. במלחמה הזאת אסור שיהיו יפים ומכוערים, המגינים ושאינם מגינים. הצבא ממלא פקודות".

עוד אומר אל"מ א. ל"הארץ": "נכון שבמסגרת תוכנית האימונים שלנו אנו מקדישים את מירב הזמן להתכוננות למלחמה הצפויה, שבחלקה אינה מאופיינת במרכיבים שאנו פוגשים כאן, אבל תרגילים קפדניים והבנת המשימה ומתן ציוד הולם בהחלט מאפשרים לנו להתארגן גם ברצועת עזה".

לדבריו, כושר הלחימה של צה"ל לא נפגם כתוצאה מעבודות השיטור בשטחים.

להערכתו של מפקד גבעתי, יסוד הסבלנות הוא הפתרון למשבר המתמשך ברצועה. הטלת עוצר על מחנות הפליטים תביא לעריכת חשבון־נפש אצל התושבים, ותוריד את המתיחות ומספר הנפגעים.

הוא דוחה את טענות הגופים הבינלאומיים שיש מחסור באוכל במחנות הפליטים.

בהתייחסו להתנהגות החיילים ברצועת עזה אומר מפקד גבעתי: "קשה לי לתאר את גודל ההבלגה, הסבלנות, הסובלנות וההתאפקות שבה אנו מקיימים את המשימה שהוטלה עלינו. איני מכיר צבא אחר בעולם הפועל בהגינות כמו צה"ל".

לדבריו, פעולת הגירוש היא תרומה חיובית, גם אם בזמן הקצר זה מעורר תגובות נזעמות.

עתונאי מ"אל־פאג'ר": אנשי מג"ב היכוני באלות ובקתות

סופר "הארץ" בירושלים

העיתונאי המזרח־ירושלמי מוחמד זחייקה, עורך־לילה בעיתון "אל־פאג'ר" ובעל משרד פרטי לעיתונות, שנעצר להקירה בסוף השבוע שעבר, טוען כי שוטרי משמר הגבול היכו אותו באכזריות באגרופים, באלות ובקתות רובים. פניו של זחייקה נפוחות וחבולות, ובאפו אובחן סדק.

בתלונה ששלח למפכ"ל המשטרה באמצעות פרקליטתו, עו"ד פליציה לנגר, טוען זחייקה כי אנשי משמר הגבול חבטו בו כאשר עיניו היו מכוסות וידיו כפותות באזיקים, קיללו אותו והשפילו אותו. לדבריו, כאשר שאל את חוקריו מדוע נהגו כלפיו באלימות, תשובתם היתה כי הוא היה בעבר חבר מפלגה בבית־כלא בירדנית.

בתלונה שנשלחה אתמול ללשכת מפכ"ל המשטרה, טוענת עו"ד לנגר כי מדובר ב"מסכת התעללות ברוטאלית רגילה", המצביעה על כך שאנשי מג"ב חשים בטוחים מאוד בעצמם כאשר הם פוגעים בזכויות־ האדם הבסיסיות של העצורים על־ידם". "ההליך והתלונות מתרבות, ישנה סכנה כי זו תהפוכה לשיגרה ואנשי מג"ב ינהגו כך כל איזמת שירצו להיפרע ממישהו".

העיתונאי זחייקה שוחרר ממעצרו ביום שישי בבוקר בלא ערבות, ובלי שנפתח נגדו תיק. הוא מסר אמש כי חקירתו התמקדה בעיקר במסיבת העיתונאים שנערכה ביום חמישי, ובה אמור היה לעלות עניין המרי האזרחי.

זחייקה הדגיש, כי חוקריו נהגו עימו בהגינות, ורק אנשי משמר הגבול הם שנהגו כלפיו באלימות.

מפקד משטרת ירושלים, תת־ניצב יוסף יהודאי, אמר אתמול בתגובה לטענותיו של זחייקה, כי תלונתו תיבדק. עם זאת אמר: "איני יודע אם הוא חושב אותנו לתמימים מדי. הוא היה אצלנו, ולא בבית־הכלא". יהודאי ציין, כי מעשים כפי שנשמעו מפיו של זחייקה אינם מקובלים והם אסורים.

באותו לילה שבו נעצר זחייקה, נעצרו גם עורך העיתון "אל־פאג'ר", חנא סניורה, ועורך־המשנה של העיתון "א־שעב", צלאח זחייקה. מהמשטרה נמסר, כי הם נעצרו בחשד השתייכות לארגון עוין.

בג"ץ עיכב בצו־ביניים את גירוש הארבעה מרצועת עזה

(ע). גירושם של 4 מתושבי רצועת עזה עוכב אתמול בצו־ביניים שהוציא השופט התורן בבג"ץ שלמה לוין. צה"ל לא יוכל לגרש את ארבעת החשודים בפעילות עוינת.

פאריג' אל זהירי (40) וסגן יו"ר איגוד המהנדסים בעזה, חסאן אבו שקרה (38) — פועל בניין מחאן יונס, מוחמד אבו סמרה סטודנט במכללה האיסלמית בעזה וחליל עבדה קוקא (40) — כולם מעזה, עד לתום הדיון בעתירה.

צווי הגירוש הוצאו בסוף חודש שעבר, בטענה שכל ארבעת העותרים מעורבים בפעילות עוינת.

הקונסולים בארה"ב על קשיי ההסברה: המצב דומה ללבנון

מאת צבי בראל
שליח "הארץ" בארה"ב

וואשינגטון (מיוחד ל"הארץ"). כנס הקונסולים הכלליים של ישראל בארה"ב נפתח אתמול בוואשינגטון בסימן מאבק ההסברה והכירסום העמוק בדעת הקהל כלפי ישראל.

מדיווחי הקונסולים עולה כי מערכת ההסברה הישראלית מתקשה מאוד להתמודד בימים אלה עם התמונות והדיווחים המגיעים מן השטח.

דובר שגרירות ישראל בוואשינגטון, יוסי גל, מסר כי גם הופעותיהם של שרים ישראליים בטלוויזיה האמריקאית, אינן מצליחות לעמוד מול שטף התיאורים הפלסטיניים. המכות, הידיים ההרוג, שבוים מבופע האורח האמריקאי באמצעות כלי התקשורת.

פחות ופחות התלהבות

קונסול ישראל בסן־פרנסיסקו, יעקב סקולר, דיווח אתמול בכנס כי אירגונים התומכים בישראל מראים עתה פחות ופחות התלהבות, ובתוכניות ברדיו קיים יחס של 1:9 לטובת השאלות העוינות לישראל.

קונסול ישראל בבוסטון, אריאל אבנון, דיווח כי אפשר להשוות את דעת הקהל היום לדעת הקהל העוינת שרווחה בעת מלחמת לבנון או בפרשת פולארד.

רוב הקונסולים הסכימו כי מערכת ההסברה הערבית הופכת למתוחכמת יותר ויותר, כשמנגד ניצבים גופים יהודיים המתקשים לפעול.

עורך את העמוד: משה ריינגלר

אל על

	מינימום	מכסימום		הטמפרטורות אתמול	
אמסטרדם	5	8	מעונן	3	6
אתונה	8	13	מעונן	3	8
בוקרשט	4	0	מעונן	−3	0
בריסל	4	8	מעונן	2	6
וינה	2	6	מעונן	−2	0
ז'נבה	3	7	מעונן	3	8
לונדון	4	8	מעונן	2	5
ליסבון	8	14	מעונן	9	14
מדריד	4	9	גשום	7	12
ניו־יורק	2	5	גשום	−7	−4
פאריס	4	9	מעונן	3	8
פרנקפורט	4	8	מעונן	0	3
ציריך	2	6	ערפל	−2	0
קהיר	10	16	מעונן	8	15
קופנהגן	3	6	גשום	1	3
רומא	10	14	גשום	10	16
שטוקהולם	3	0	מעונן	−1	1

EL AL אל על

הפחתת מכס על סיגריות — לדיון עקב סירוב עובדי "דובק" לייצר

מנכ"ל "דובק" גהל השתתף אתמול במשא ומתן בין מנכ"ל משרד התעשיה לעובדים, אך הגדיר עצמו: יועץ לעובדים ● סיגריות מתוצרת ישראל אזלו בכל הארץ, חוץ מאילת

מאת יונתן שרמן
סופר "הארץ" לענייני כלכלה

הפחתת המכס על סיגריות מיובאות תידון היום בין מנכ"לי האוצר ומשרד התעשיה. עמדת משרד התעשיה תוצג לפני האוצר כדי לקבל את הסכמתו למהלך, שכן שר האוצר הוא זה שחייב לחתום על צווי הורדה, שמכוחם ניתן יהיה להפחית את המכס על סיגריות מיובאות.

פגישה זו נקבעה לאחר שהפגישה בין מנכ"ל התמ"ת יורם בליזובסקי, עובדי "דובק" וזרח גהל, מנכ"ל "דובק", לא הביאה לגישור על הפערים בין עמדות הצדדים. עובדי "דובק" דרשו בפגישה אתמול, כי משרד התעשיה יאשר את ייקור הסיגריות, לפני סיום הבדיקה על ידי הרואה החשבון החיצוני ואילו בליזובסקי סרב וכל שהיה מוכן להתחייב עליו היה, שמשרד התעשיה יאמץ את מסקנותיו של רואה החשבון הבודק את הנושא. בליזובסקי אמר עוד, כי הוא אינו מוכן לקבל תכתיבים של העובדים ודרש מהם לחזור לעבודה סדירה.

רואה החשבון עצמו, סעד רסולי, שקיבל אתמול את כל המסמכים הדרושים לו, הודיע כי יסיים את בדיקתו בתוך עשרה ימים.

במשא ומתן שהתנהל אתמול בין בליזובסקי ועובדי "דובק", השתתף גם גהל, אך הוא הגדיר את עצמו כיועצם של העובדים בלבד ולא כצד במשא ומתן.

בסיכומה של הפגישה, אמר בליזובסקי, כי משרד התעשיה אינו מתכוון לייבא סיגריות על מנת לפגוע ב"דובק", אלא רק להבטיח את הספקת הסיגריות לצרכנים.

מחסור מלאי באילת

למרות המחסור החריף בסיגריות הקיים בכל הארץ, באילת עדיין קיימים מלאי סיגריות ובכלל זה גם סיגריות "טיים".

ביתר חלקי הארץ אזלו להלוטין סיגריות מתוצרת מקומית, ונותרו כמויות מוגבלות של סיגריות מתוצרת חוץ.

רופאי המדינה שובתים היום ב־4 בתי"ח; המרדימים — בשני בתי"ח

הביוכימאים והמיקרוביולוגים ישבתו בימים ד' וה' ● עובדי המינהל והמשק בבתי־ה"ח הממשלתיים יחליטו מחר מתי יפתחו בעיצומים ● ארבלי־אלמוזלינו: הממשלה אחראית ● דחתה הצעת נסים להוציא צווי־ריתוק ● הודיעה: למרות המשבר אין לי כוונה להתפטר

מאת עדנה אירוזר
מסופרת "הארץ"

רופאי המדינה מצמצמים היום את היקף העיצומים. היום הם סוגרים את מרפאות החוץ והמחלקות לטיפולי יום בארבעה בתי־חולים ממשלתיים בלבד.

ההשבתה תקיף את בתי החולים על־שם זיו בצפת, "פוריה" בטבריה, "הלל־יפה" בחדרה ו"פרדסיה" — בית החולים הפסיכיאטרי ליד נתניה, ויינתנו בהם רק טיפולי דיאליזה ואונקולוגיה.

הרופאים חזרו והודיעו כי הצעדים יימשכו כל עוד לא יסכים האוצר להיכנס עמם למו"מ על חתימת הסכם להפעלת מתקנים במשמרת שניה — זהה לזה שנחתם עם רופאי קופת־חולים הכללית.

הרופאים המרדימים משביתים היום את חדרי הניתוח בבתי החולים "פוריה" בטבריה ו"הדסה" בהר הצופים בירושלים. מחר ישביתו את חדרי הניתוח בבתי החולים ע"ש זיו בצפת ו"שערי צדק" בירושלים. יבוצעו רק ניתוחים דחופים להצלת חיים.

הביוכימאים והמיקרוביולוגיים ישבתו בימים רביעי וחמישי את כל המעבדות במוסדות הרפואיים בארץ. אתמול דרשו ראשי הארגון שיפור מיידי בתנאי שכרם, והצמדתם לשכר הרופאים כפי שהיה נהוג בעבר.

מזכירות חטיבת עובדי המשק והמינהל בבתי החולים הממשלתיים תתכנס מחר כדי לקבל החלטה על מועד פתיחת עיצומים. העובדים דורשים להשוות את תנאי קידומם ושכרם לאלה שבבתי החולים הממשלתיים.

ארבלי: כל הממשלה אחראית

שרת הבריאות, שושנה ארבלי־אלמוזלינו, שסקרה אתמול בישיבת הממשלה את המשבר במערכת הבריאות, הודיעה כי היא רואה את הממשלה כולה אחראית למצב. לדבריה, כאשר לשרת הבריאות אין כלים וסמכויות לנהל מו"מ עם עובדים, ומאחר שכלים אלה מצויים בידי האוצר, היא אינה אחראית לבדה להידרדרות במערכת.

היא דחתה את הצעתו של שר האוצר, משה נסים, להוציא צווי־ריתוק לעובדים, ודרשה ממנו להיכנס מיד למו"מ עם ארגוני העובדים, לרבות רופאי המדינה. ארבלי קראה להקים צוות בין־משרדי שינהל מו"מ עם הרופאים לעבודה במשמרת שניה. השרה הודיעה כי למרות המשבר במערכת הבריאות, אין לה כל כוונה להתפטר.

שרת הבריאות דרשה אתמול בממשלה למנות בודק למערכת האישפוז הממשלתית, כפי שנעשה בעבר לגבי גופים אחרים במשק שנקלעו לקשיים תקציביים. על הבודק יוטל לבחון את צרכיה האמיתיים של מערכת האשפוז, ולהגיש לממשלה הצעות לתכנית הבראה.

ארבלי חזרה ודרשה מהאוצר להחזיר למערכת האשפוז 24 מיליון שקל — סכום החוב שמחק האוצר בלי ידיעת משרד הבריאות לקופות־חולים לאומית ומאוחדת, חוב שנצבר בגין אישפוז מבוטחיהן בבתי החולים הממשלתיים ב־1986. עוד דרשה לקבוע מחיר ריאלי ליום אישפוז.

קופ"ח דוחה האשמות האוצר

הנהלת קופת־חולים הכללית דחתה אתמול את האשמות האוצר כי חתמה על הסכם־שכר עם הרופאים, ללא ידיעת המשרד או הסכמתו.

במכתב ששיגר אתמול יו"ר הנהלת מרכז קופ"ח, פרופ' חיים דורון, לדוד בועז הממונה על התקציבים באוצר, ולממונה על השכר באוצר יעקב דנון, הוא קובע כי "ההסכם שנחתם אינו הסכם־שכר; הוא לביצוע ניתוחים אלקטיביים נוספים, מעבר לשעות העבודה הרגילות של הרופאים, ובא לענות על התורים הארוכים של הממתינים לניתוחים אלה.

"אין חוק השולל מבתי החולים של קופ"ח סמכות לחתום על הסכמים עם רופאים", קובע דורון.

מנכ"ל קופ"ח הודיע לממונה על התקציבים ולממונה על השכר כי קופ"ח נענית ברצון לקריאה לדון בנושא הסכם קיצור תורים לניתוחים במסגרת ועדה, בתנאי שהמימון להסכם לא יבוא מהשתתפות מקבלי השירות. אולם, הוא קובע, עד שוועדה זו תסיים את דיוניה ותגבש עקרונות שיתקבלו גם על הרופאים, יגיעו מועדי ההסכמים שנחתמו עם בתי החולים של קופ"ח לסיומם.

קיסר: גם בממשלתיים

יהודית וינקלר, מוסרת "הארץ", מוסרת כי מזכ"ל ההסתדרות, ישראל קיסר, תובע להחיל את ההסכם המיוחד שנחתם עם רופאי קופ"ח לגבי המשמרת השניה, גם על רופאים בבתי החולים הממשלתיים.

המזכ"ל אמר אתמול בוועדה המרכזת כי מעניינה של ההסתדרות לתמוך בקיצור תורים לניתוחים. על־פי אותה מתכונת הודיה, הוא ציין כי מדובר בתגבורת עבור עבודה בפועל, ואין מדובר בהסכם שכר, אלא תשלום עבור קניית עבודה נוספת מהרופאים.

דב פלג, יו"ר האגף לביטחון סוציאלי בהסתדרות, הודיע שהנהלת קופ"ח תעמוד בהתחייבותה ותבצע את ההסכם ככתבו וכלשונו, במועד שנקבע בין הצדדים. הוא דוחה את טענת האוצר כאילו יש בהסכם המיוחד משום פריצת הסכמי השכר.

ארנס — ראש מטה הבחירות של הליכוד — סיכם שמיר עם דוד לוי ושרון

מאת אילן שחורי

יו"ר מזכירות תנועת החרות, ח"כ משה ארנס, יהיה ראש מטה הבחירות של הליכוד. על כך סיכם אמש ראש הממשלה, יצחק שמיר, בשיחות שקיים בלשכתו עם השרים דוד לוי ואריאל שרון.

שרון רמז באוזניהם שהוא מעוניין בתפקיד, אך אמש, בשיחה עם שמיר לא התנגד למינוי ארנס. לוי, שכיהן כיו"ר מטה הבחירות של הליכוד בבחירות הקודמות, הודיע כבר לפני מספר חודשים כי אינו מעוניין לחזור על כך. לוי ציין את העובדה שארנס, שאינו כרגע חבר בממשלה, יוכל להקדיש את מירב זמנו ומירצו לתפקיד, ולהוביל את הליכוד לנצחון מכריע בבחירות.

ראיתי שמעתי

ארנס תחת אבנים

ביום שבת האחרון היתה לח"כ משה ארנס ולרעייתו התנסות הנוגעת למציאות החיים בגדה המערבית וברצועת עזה. מכר ניתם של הזוג ארנס נרגמה באבנים כאשר נסעו מאפרת ליישוב תקוע, סמוך לכפר חירבת אדייר.

על־פי עדותו אתמול בכינוס שדן ב"20 שנות שלטון ישראל בשטחים" באוניברסיטה העברית, ה"דם עלה לו לראש", ומסקנתו מהחוויה היתה ש"אסור שרגבים כאלה יקרו יותר".

ארנס המליץ לנוכחים לקחת את האשה, יחד עם האקרת, ולעבוד את החוויה — המומלצת לשיפור תפישתם בנושא עתיד השטחים.

דן סגיר

מודעי מברך את תאצ'ר ושולץ

השר יצחק מודעי ביקש אתמול בישיבת הממשלה לשגר ברכות חמות לראש ממשלת בריטניה, מרגרט תאצ'ר, על הוולסתה לנזוף בצורה קשה בתת־שר החוץ הבריטי, דייויד מלור בשל התבטאויותיו והתנהגותו במהלך ביקורו בארץ.

מודעי גם המליץ לשגר ברכת יישר כח לשר החוץ האמריקאי, ג'ורג' שולץ, בעקבות הבטחתו שארה"ב לא תצטרף להבאת להחלטות גינוי נגד ישראל במועצת הביטחון. עם זאת ציין מודעי כי הצטרפותה של ארה"ב לשתי ההחלטות הגינוי נגד ישראל במועצת הביטחון לא תסייע לקידום תהליך השלום.

ג.אדם

קרול פולארד לביקור בארץ

קרול פולארד, אחותו של ג'ונתן פולארד, עומדת להגיע ארצה בסוף השבוע לביקור קצר. בעת שהותה בארץ תיפגש פולארד עם אישים שונים ועם נציגי ארגונים ויישובים שהביעו את רצונם לארחה. בין השאר תיפגש עם קבוצה של חברי כנסת, תופיע בפני סטודנטים ב"בית הלל" בירושלים ותתארח בעיירה מצפה רמון, שאיננה לא מכבר את בני הזוג אן וג'ונתן פולארד.

ערב צאתה לישראל אמרה פולארד כי מטרת ביקורה היא לספר לתושבי ישראל על תנאי המאסר הקשים של הזוג ועל הנסיבות שגרמו לכך שנגזרו עליהם עונשים כבדים ביותר. אל פולארד מתלווה דוד טרנר, מרכז ארגון "צדק לפולארדים", שהוקם לא מכבר בארה"ב.

עש"ת

יפאנים בקיסריה

שלושים מגדולי סוכני הנסיעות ועיתונאי תיירות מיפאן הגיעו בימים אלה לישראל. הקבוצה הגיעה ארצה בתיווכו של נציג משרד התיירות בטוקיו, אריה שיבי, אשר ביחד עם שמואל ומיכאל פרידמן מרשת מלונות דן, הגו את הרעיון למשוך תיירים יפאנים למלון דן קיסריה ל"חופשת גולף".

יפאן היא מעצמת הגולף השנייה בגודלה בעולם. אמש גילגלו נשיא סוכנות הנסיעות "טיקיטראוול" מיפאן וג'רש אר־בין, מנכ"ל דן קיסריה, את הכדורים הראשונים שלהם אל תוך הגומות.

סדרת המשך ל"היימאט"

הבימאי הגרמני אדגר רייץ מצלם 13 אפיזודות נוספות לסרטו בן 16 השעות "היימאט".

"היימאט", שהוקרן בארץ ב־מוזיאון תל אביב ובסינמטקים בשנת 1985, זכה כאן, כמו בעולם כולו, בהצלחה מסחררת. "היימאט" (מולדת) מתאר את קורותיה של גרמניה כפי שהיא משתקפת בכפר קטן, שאבאך, שעל גדות הריין, החל משנת 1919 ועד 1982. הוא מתרכז בקורות משפחת סימון על שלוש דורותיה: אילן היוחסין קטן ההולך וצומח בכל שהשנים חולפות.

אדגר רייץ: פרקים נוספים

הסרט, שהתגזיל כסדרת טלוויזיה, אף הוצג בקלטות וידאו בגרמניה. הסדרה החדשה תיקרא "המולדת השנייה".

ברכט בתל אביב

כשביקרה "הבימה" בברלין, הלכו השחקנים בערב הפנוי לראות את "כוכבים ופסים" — ערב שירי קורט וייל, ברטולט ברכט ומהגרים ברלינאים אחרים לארצות הברית, בביצוע השחקן אורה זמל (מן הצעירים והבולטים שבשחקני ה"שאובינה" הברלינאי) והפסנתר־מלחין אלן מריקס.

הערב עורר התלהבות גם אצל הקהל הברלינאי וגם אצל הישראלים, ובעקבותיו אף נקשרו ידידויות, שהיו מבוססות על הערכה אמנותית הדדית. השבוע הגיעו זמל ומריקס לישראל כדי להגיש "ערב מוסיקלי" — ברטולט ברכט" במכון ואן־ליר בירושלים וב"הבימה" בתל אביב.

ההופעה בתל אביב היא ביום שישי בשעה שתיים אחרי הצהריים, והיא משתלבת ב"סוף שבוע ברכט בתל אביב", בשיתוף עם הסינמטק ומכון גתה, שבו יוקרנו סרטים המבוססים על יצירות ברכט או על העבודה על מחזותיו, וכן תתקיים "מסיבת ברכט", שבה ישירו שחקנים ותמרים ישראליים קטעי ברכט.

ב.ש.

בעריכת עידית רוזנבלום

אנו מודיעים בצער רב על פטירתה
של יקירתנו

לאה לרנר

נפטרה בארה"ב

על מועד הלוויה תפורסם מודעה.

בעלה: אליעזר
בנה: אברהם לרנר
בתה וחתנה: ציפי ודני בורסוק
נכדיה: ישי ויונתן
קרן, שלי ויורי
אחיה, אחותה
וכל בני המשפחה

במלאת שלושים לפטירתו של בעלי,
אבינו וסבנו האהוב

אברהם גוטמן ז"ל

תתקיים אזכרה וגילוי מצבה ביום רביעי א' שבט,
תשמ"ח 20.1.88 בשעה 14.00 בבית העלמין בכפר סמיר.

ניפגש ליד השער הראשי.

תודתנו העמוקה נתונה לכל ידידינו
אשר ניחמונו בכתב ובע"פ.

המשפחה

לשאולה, עדנה, ארנה והמשפחה

אתכם בכאבכם על

צבי ז"ל

שאיננו

אירנה וסם

ראש המינהל האזרחי לשעבר בשטחים תא"ל (מיל) אפרים סנה:

"המצב החדש בשטחים יתמיד ברמות עוצמה שונות במשך השנה הקרובה"

"לא צפיה כל פריצת דרך מדינית" • פרס: אבנים אינה סיבה לחפש פתרון, אך גם לא להפסיק לחפש פיתרון

מאת דן סגיר

ראש המינהל האזרחי בשטחים לשעבר תא"ל (מיל.) אפרים סנה מעריך שהמצב החדש שנוצר בתקופה האחרונה בשטחים יתמיד ברמות עוצמה שונות בשנה הקרובה. סנה לא צפיה כל פריצת דרך מדינית. אפרים סנה והדוברים אחרים דיברו ביום עיון, שנערך אתמול במרכז שרמן באוניברסיטה העברית לזכרו של אל"מ דוד פרוז ז"ל בנושא — 20 שנות שלטון ישראל בשטחים: מחקר ומדיניות".

סנה הזהיר בדבריו את מקבלי ההחלטות המעשיות בשתי שגיאות בטיפול בבבב האחת "היסחפות במנטליות של כמאה הדיבור" והשניה "התנתקות ובריחה מאחריות". סנה מניח שלוש הנחות יסוד: האחת, המשך האחיזה של ישראל בשטחים היא חיונית עד למו"מ, משום שזה קלף מיקוח במו"מ. השניה, העם הפלשתיני עם שכן ולא אוייב ולכן צריך למעט ולמזער את השנאה והניכור. לבסוף, יש לצמצם את מידת החיכוך שיש לכוחות הביטחון עם האוכלוסיה ולחזור למצב שהיה לפני המהומות.

אפרים סנה מוזהר מפני הנטיה הנובעת לזלזל עתה בחשיבות הטיפול בחיי היום יום של תושבי השטחים, באמצעות המינהל האזרחי. לדבריו, יש להמשיך לפתח את שירותי הבריאות והחינוך ולאפשר לתושבים את קיום ההסכם האחרון בדבר יצוא מוצרי חקלאות לאירופה. בנושא המצוקה הכלכלית במחנות הפליטים מציע אפרים סנה שסכומי מס ההכנסה הנגבים מפועלי השטחים העובדים בישראל יועבר למינהל האזרחי, שישקיעו בשיפור השירותים במחנות. גם סכומי המע"מ הנגבים על החלק שנמכר בשטחים צריכים, לדעתו, לעבור למטרות אלו. ביחד מדובר בכ־35 מיליון שקל בשנה — סכום שבו לוקה למחנות יהווה השקעה של כמיליון שקל לכל מחנה פליטים בגרה וברצועה.

במושב הסיום של יום העיון דיבר גם מ"מ רה"מ, שמעון פרס, שהבהיר ש"האבנים אינן סיבה לחפש פתרון, אך גם אינם סיבה להפסיק לחפש פתרון למצב". שמעון פרס סקר בדבריו את הגורמים שאיתם אפשר וצריך להידבר בניסיון להגיע לפתרון הסכסוך. פרס הסביר את התנגדותו למו"מ עם אש"ף, משום שבעוד שכל יהיה יותר לפתוח בשי־חות עם הערבים, אי אפשר יהיה להתקדם, בעוד שעם ירדן קשה לפתוח בשיחות, אבל איתה יש סיכוי להגיע להסדר. מ"מ רה"מ ושר החוץ חזר על עמדותיו בדבר הצורך בכניסה לוועידה בינ"ל עם ירדן ונציגים פלשתינאים, ובמקביל דחה את הצעתו של "ישראלי מטיס" להמליך את ערפאת על רבת עמון.

הטיפסה "ממשלת תחת היעניים". מלווה בסמל יען בגודל טבעי. קיבלה אתמול את פני השרים בהגיעם לישיבת הממשלה. מפגיני "שלום עכשיו" בחרו בדרך סמלית זו להביע את דעתם על המצב ולבוא לממשלה בתביעה להודיע על החלטה לא לספח את השטחים, ולהיכנס למשא־ומתן מדיני. את שורת פעולות המחאה המתוכננות תחת השם "מרדף השלום", פתחו המפגינים שבקבוצה של כ־20 מהם התייצבה בבוקר מול ביתו של ראש הממשלה, יצחק שמיר. עם תחילת ישיבת הממשלה, הצטרפו אליהם מול משרד רוה"מ עוד כ־50 מפגינים, שלא נרתעו מהגשם ומהשלג שירדו לסירוגין, עד שעות אחה"צ המאוחרות. "המרדף" יימשך ביום ד', בסימפוזיון ראשון בסדרה של כנסים, בו ידונו קצינים בכירים (מיל) בסוגיית הנטל הביטחוני של השטחים.

(כתבה: לילי גלילי; צילם: רחמים ישראל)

גוראל: המנהל האמנותי הבא תיאטרון חיפה לא יקדים את דורו

"יהיה בעל שורשים עמוקים בעם היושב בציון"

מאת ירח טל

"המנהל האמנותי הבא של תיאטרון חיפה יאופיין בכך שלא יקדים את דורו ויהיה בעל שורשים עמוקים יותר בקרקע של העם היושב בציון". כך מכל מקום מתאר לעצמו ראש עיריית חיפה, אריה גוראל, את הפרופיל של המנהל האמנותי של תיאטרון חיפה, שיבוא במקום שני המנהלים שהתפטרו, גדליה בסר ויהושע סובול.

ראש עיריית חיפה הדגיש כי גם להבא יעמוד על העיקרון שפוליטיקאים לא יתערבו בקביעת הרפרטואר של התיאטרון ובקו האמנותי שלו ודואג שמלאכה זו תושאר למועצת המנהלים הציבורית של התיאטרון, שלעירייה נציגות בה. גוראל הוסיף כי לא קרא למנהלים לחזור בהם מהתפטרותם, משום שלדעתו הם "הגיעו לקצה גבול השיטה שלהם". כאשר למעשה גם הציבור וגם אנשי הביקורת לא קיבלו את הפקתם האחרונה, "סינדרום ירושלים".

"הם הסיקו את המסקנות ובכך לא נגרם שום אסון", אמר גוראל. את אלה הדואגים לעתידם של סובול ובסר הרגיע גוראל באומרו כי מדובר בשני אנשים מוכשרים, שבוודאי ימצאו את מקומם. לאידך הבטיח שגם תיאטרון חיפה ימשיך להעזר בהם בעתיד, אם יגישו עבודות שיאושרו על ידי קובעי הרפרטואר.

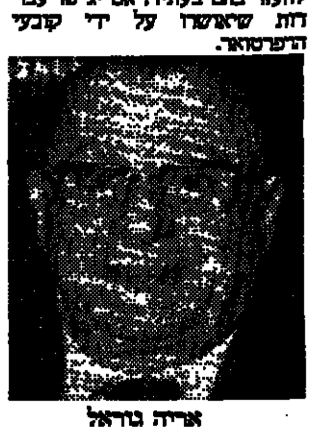

אריה גוראל

ראש עיריית חיפה מסר עוד כי גרעונו של תיאטרון חיפה מסתכם בכ־900 אלף ש"ח "ואם בתום בדיקה יתברר שהגרעון מוצדק העירייה תכסה אותו מתקציבה".

עורך דין של אחד החשודים הגיש תלונה על הכאת שולחו

יוגש כתב אישום נגד 3 ערבים חשודים בכוונה לפגוע בשוטרים

עו"ד ואקים ואקים: ראיתי סימני מכות באיזור הצוואר השמאלי, מתחת לאוזן ובמותן • דוברת המשטרה: כוונתם היתה לגרום תסיסות ומהומות בכפרם ואולי גם בכפרים אחרים

מאת נורית בהנא
סופרת "הארץ" בחיפה

משטרת מרחב הגליל הודיעה כי תגיש כתב אישום נגד שלושה מתושבי הכפר עראבה בגליל החשו־דים בכוונה לפגוע באנשי משטרה.

דוברת משטרת מרחב הגליל מסרה כי מדובר בשלושה צעירים בשנות העשרים, שלפי החשד תכננו לפגוע באנשי משטרה ב"יום השלום", שחל לפני שלושה שבועות. שניים מהם נעצרו: 4/24 עבדל סאלים כמאל עבדל לטיף בדרנה, וסאיב תאופיק יאסין. המשטרה מחפשת עדיין אחר חשוד שלישי.

לדברי הדוברת, כוונתם היתה לגרום לתסיסות ומהומות בכפרם ואולי גם בכפרים אחרים, ובכך להביע הזדהות עם מאבק תושבי השטחים.

לטענת המשטרה, "זממו השלושה להבעיר צמיגים בכביש לטסד עראבה ולארוב בחורשת זיתים סמוכה לכביש לאנשי המשטרה". השלושה חשודים עוד כי תכננו להתנפל על אנשי המשטרה ברגע שיגיעו למקום ולרגמם באבנים. כמו כן הם חשודים כי סיכמו ביניהם שאחד מהם ידליק לכפר דיר־חנא שמועה שאנשי המשטרה הרגו אחד מתושבי הכפר, במטרה שאנשי הכפר יגיעו למקום ויכלו זעמם בשוטרים.

עוה"ד ואקים ואקים, המייצג את סאיב טאופיק יאסין, אמר כי ביום ה' האחרון הגיש תלונה על הכאת שולחו לקצין תלונות הציבור. לדבריו, הוכה שולחו בדרך מכפר עראבה לתחנת המשטרה במשגב. "ראיתי סימני מכות באיזור הצוואר השמאלי ומתחת לאוזן השמאלית", אמר. לדבריו, היה לאסין היה גם פצע במותן השמאלי והוא קיבל מכות על הראש במקלות, סטירות ויריקות בפנים.

עו"ד ואקים טען כי שולחו הוכה תחת מכות בהנפת דגלי פלשתין בכפר עראבה ביום השביתה של הרשויות המקומיות הערביות וב־הצבת מחסומים בכביש המוביל מעראבה ללוטם ולא בשום האשמה אחרת. בישיבת בית המשפט השלום בעכו ביום א' שעבר, טוען עו"ד ואקים, קבע השופט פארס פלאח שרופא משטרתי צריך לבדוק את שולחו, אך לדבריו המשטרה לא מילאה את הצו והובילה אותו לב־דיקה בבית־חולים הממשלתי בנהריה, משם שוחרר תוך כמה דקות בטענה שאין לו כלום.

שולחו נעצר ל־15 יום עד יום א' הבא. ביום ו' האחרון התקיים עוד בפני השופט א.ד. בר בבית־המשפט המחוזי בחיפה, אולם הערר נדחה. עו"ד ואקים אמר בשם שולחו שאולץ להודות בהנפת דגל אש"ף תחת מכות. עוד אמר עו"ד ואקים כי האשמות משטרת מרחב הגליל לפיהן שולחו השתתף בכוונה לפגוע בשוטרים אינן עומדות במבחן מציאות כלשהיא.

ערכה את העמוד: עדה אושפיז

ועדה תציע מועמדים להנהלה האמנותית של תיאטרון חיפה

דירקטוריון התיאטרון יצא נגד ההפגנה האלימה בהצגת "סינדרום ירושלים" בתל אביב

מאת נורית בהנא
סופרת "הארץ" בחיפה

בישיבת דירקטוריון תיאטרון חיפה שנתקיימה אמש נבחרה ועדה לחיפוש מנהל אמנותי לתיאטרון. תפקיד הוועדה, כפי שהוגדר, הוא להציע מועמדים אפשריים לדירקטוריון.

בוועדה חברים מנכ"ל התיאטרון, נועם סמל, פרופ' מרים ברפרק, פרופ' חיים שוהם, פרופ' אריך כהן, שרה ליטובסקי. בראש הוועדה עומד עו"ד יונה יהב יו"ר הדירקטוריון. כמו כן ישתתף נציג השח־קנים, רוזן תבורי.

ממצאי הוועדה יוגשו תוך 14 יום לדירקטוריון. הדירקטוריון יצא גם בהודעת גינוי נגד ההפגנה האלימה בעת הצגת "סינדרום ירושלים" באולם הבימה בתל אביב. "אלימות כמחאה מונעת יצירה אמנותית מכל סוג ומי ששוחר יצירה אמנו־תית נקרא לחסום מגמה הרת סכנה זו" — נאמר בהודעת הדירקטוריון. הצעת החלטה של עו"ד שלמה לבנוני המצדיקה את ההפגנה נפלה. לבנוני טען כי חופש הביטוי הוא דו־סטרי וציבור הצופים לא חייב להקשיב בדבריו את הלחץ השניה, כאשר מעלים בפניו הצגות "תוך הריגה מכל נורמות בסיסיות, דוגמת 'סינדרום ירושלים'".

סקר הלישכה המרכזית לסטטיסטיקה:

גדל מספר המורות בחינוך היהודי ושל מורים בערבי

הפמיניזציה של ההוראה בחינוך היהודי בולטת בעיקר בבתי"ס יסודיים

מאת נילי מנדלר
סופרת "הארץ" לענייני חינוך

בעוד מערכת החינוך בחינוך היהודי תמשיך גם בשנים הקרובות להיות נשלטת על ידי נשים, שיעור הגברים המכשירים עצמם להוראה בחינוך הערבי. עובדה זו עולה מסקר של הלישכה המרכזית לסטטיסטיקה.

לפי נתוני הסקר, המתייחסים למינם של תלמידי המוסדות להכשרת מורים וגננות, במוסדות חינוך יהודיים, היה שיעור הנשים בתוכם בתשמ"ה: 84.1% ואילו שיעור הגברים — רק 15.9%. לעומת זאת, הגיע שיעור הסמינריסטים־גברים הערביים בתשמ"ז ל־41.3% ושיעור הנשים ל־58.7%. יצויין, כי מדובר במוסדות המכשירים מורים בעיקר ליסודיים ולחטיבות הביניים ובחלק מהמקרים, גם לכיתות י'.

הפמיניזציה של ההוראה בולטת עוד יותר מנתונים של הלשכה לסטטיסטיקה לשנת תשמ"ו, המתייחסים רק למורים בחינוך הי־סודי. שיעור הנשים בקרב המורים בחינוך היהודי היה 88.7%. שיעורן בחינוך הערבי היה פחות ממחצית המורים: 42.7%. הפער לטובת המורות בולט עוד יותר בחטיבות הביניים ובתיכונים היהודיים, בעוד בחינוך הערבי רוב המורים הם גברים. בחינוך היהודי היה שיעור המורות בחטיבות הביניים בתשמ"ו: 74.1% ו־62.4% בכיתות הגבוהות בתיכוניים. בחטיבות הביניים בחינוך הערבי היה שיעור המורות רק 28.8% ובכיתות הגבוהות בתיכון — רק 19.8%.

משקיפים: צינון ביחסי מדריד–י־ם

מדיניות ישראל בשטחים זוכה לבקורת קשה בכלי התקשורת הספרדיים

בהפגנה מול שגרירות ישראל שרפו דגלי ישראל

מאת דניאל הגן

(מיוחד ל"הארץ"). תחת הכותרת "הבנים החורשים של היטלר" פירסם אתמול העיתון "לה ווס דה אסטוריאס", המופיע בצפון ספרד, מאמר חריף ביותר על ישראל ועל הנעשה בשטחים. דיווחים בקורתיים רומים, הכוללים השוואות תכופות בין הישראלים לנאצים, הופיעו בימים האחרונים גם בכלי־תקשורת אחרים בספרד.

בסוף שבוע שעבר נערכה בראשונה הפגנה אנטי־ישראלית מול בניין שגרירות ישראל במדריד. בהפגנה שהיתה בערב שבת, השתתפו לדברי המשטרה קרוב לאלף בני־אדם. הם קרעו דגלים של מדינת ישראל והשמיעו קריאות בגנות היהודים. עיתונים ספרדיים אחרים דיווחו, שהמפגינים גם שרפו דגלים של ישראל.

ההפגנה אורגנה על־ידי קבוצות שמאליות המכנות את עצמן "ועדה לסולידריות עם הערבים". הוועדה הזאת פועלת במסגרת תנועת מחאה המונית, הקוראת לספרד לצאת מברית ההגנה הצפון־אטלנטית.

משקיפים ספרדיים וזרים אומרים, ששני אירועים שהיו בימים האחרונים מבליטים את הצינון הבולט שחל ביחסי מדריד ירושלים: העדרותה של המלכה מטקס פתיחה של סמינר מדעי באוניברסיטת טולדו, שבו השתתפה גם משלחת מישראל, והעדרו של שגריר ישראל במדריד, שלמה בן־עמי, מקבלת הפנים המסורתית שערך המלך לנציגים רשמיים של מדינות זרות.

שגרירות ישראל במדריד אומרת, שלשתי ההעדרויות אין קשר למתיחות השוררת ביחסי ספרד ישראל על רקע המהומות בשטחים. לדברי השגרירות, נעדרה המלכה מן הטקס בטולדו מפני שהיתה לה התחייבות אחרת באותו יום, ולאחר שבואה לא אושר רשמית. עלפי הגירסה הזאת, המארגנים של הטקס שגו, כאשר הודיעו שהמלכה תהיה נוכחת.

על העדרות השגריר הישראלי מקבלת־הפנים בבית המלוכה אומרת השגרירות, כי בן־עמי היה בנסיעה מחוץ לספרד. דובר של השגרירות אמר, כי לא ניתן היה לדחות את הנסיעה, ובמקום השגריר נשלח לקבלת־הפנים ממלא מקומו.

העיתונות הספרדית מתייחסת בספקנות לגירסה הזאת. לדברי עיתונאים ספרדיים, השגריר נמנע מלבוא בשל שתי סיבות: ידיעה מוקדמת על נוכחותו של נציג אש"ף, והחשש שהאירוע ינוצל על־ידי המלך כדי למתוח ביקורת על ישראל. בנאומו בקבלת־הפנים לא הזכיר המלך את ישראל בשמה, אך כלל בדבריו פיסקה שהתפרשה כביקורת ברורה על ירושלים.

השבוע יגיע למדריד שר האנרגיה, משה שחל. הצפויות לו כאן פגישות קשות ביותר עם אנשי צמרת של המפלגה הסוציאליסטית השלטת. המפלגה הזאת תקיים בסוף השבוע ועידה ארצית, וגם שם צפויה ביקורת חריפה על ישראל.

הבהרה

מבדיקה נוספת בקשר לידיעה על "איגי פיק" מיום ה־15.1.88 עולה כי החברה לא לוותה כספים בשוק האפור, אלא רק במערכת הבנקאית.

תרופה חדשה תנוסה בארץ להצלת חיי חולת כליות

הסובלת מאנמיה קשה ואשר מרכיב נדיר על גבי כדוריות דמה לא מאפשר להבטיח לה עירויי דם

מאת עזנה אירחזר
סופרת "הארץ"

במרכז הרפואי "אסף הרופא" בצריפין הוחל בסוף השבוע בניסוי קליני ראשון בארץ של תרופה ביולוגית חדשה, שפותחה בארה"ב במטרה להציל את חייה של חולת כליות כרונית, הסובלת מאנמיה קשה. מדובר בטיפול בהורמון האריתרופואיטין, שמיוצר כיום בהנדסה גנטית מתא הגוף ליצור כדוריות דם אדומות.

לפני "יותר ממשנה הצליחו יצרני תרופות לסנתז את האריתרופואיטין באמצעות שיטות של הנדסה גנטית לשימוש מסחרי. התרופה נמצאת למעלה משנה בניסוי קליני בארה"ב ובאירופה. את התרופה שלחה לארץ חברת התרופות השווייצרית "סילג", בעקבות פנייתו של מנהל פנימית א' בבית החולים, ד"ר דוד מודעי.

שווי המשלוח שהגיע 18 אלף דולרים והוא ניתן כתרומה.

המטופלת היא מרינה אבייב, בת 24, תושבת רמלה, נשואה ואם לשנים, בן 7 ובת 6.

לפני שנה אובחנה אצלה מחלת כליות שהלכה והחמירה ובארבעת החודשים האחרונים הגיע למצב של אי תפקוד כלייתי במאת האחוזים, כשמחלתה לה מלווה במשברים אנמיים קשים. לרוע מזלה יש לה מרכיב (אנטיגן) נדיר על גבי כדוריות הדם האדומות, בבדיקות שערכו הרופאים בקרב בני משפחתה הוכח כי לאחיה ולאחותה יש אותו מרכיב נדיר על פני כדוריות הדם. אחיה תרם במשך ארבעת החודשים האחרונים חמש מנות דם. הרופאים אסרו עליו להמשיך ולתרום מחשש למצב בריאותו. מסיבה זו היה חשש לחייה.

ד"ר דוד מודעי אמר ל"הארץ" כי "אנמיה אצל חולי דיאליזה היא תופעה שכיחה, היוצא דופן במקרה של מרינה היא חומרת המשברים האנמיים. אם חולי דיאליזה אחרים מגיעים לרמה של שני שליש עד חצי מכמות כדוריות דם האדומות שלהם, במקרה שלה מדובר בשליש, דבר שיש לו השלכות על תפקוד כל מערכות הגוף, קשה גם להבטיח לה עירויי דם, בגלל האנטיגן מהסוג הנדיר שעל גבי כדוריות דמה, שבגללו הדם מבוקש עד שבעה נשאים כאלו בעולם. בבדיקת המעבדה להתאמת סוגי דם הוכח כי ניתן לתת לה סוגי דם אחרים, בלי לסכן מידית את חייה, אולם השיקול לטווח ארוך מונע זאת. במקרה כזה יש חשש כי במהלך הזמן היא תפתח נוגדנים נגד מרכיבי־דם אחרים ואז בעת מצוקה לא תהיה אפשרות לתת לה דם".

ד"ר מודעי הוסיף כי הטיפול בה מסתמך על ניסוי שנעשה בחולי דיאליזה בחו"ל ופורסם אשתקד בספרות המקצועית. לדבריו, היא קיבלה ביום חמישי את המנה הראשונה, תוך כדי ביצוע דיאליזה. "הטיפול יימשך שלוש פעמים בשבוע במשך מספר שבועות, עד שנצליח להגיע לרמת המוגלובין סבירה, שימנע צורך למתן עירויי דם", אמר.

היום בחירות לאגודת הסטודנטים בתל־אביב

מאת נורית פאוליר

היום מתקיימות הבחירות באגודת הסטודנטים באוניברסיטת תל־אביב. כ־18 אלף סטודנטים הם בעלי זכות בחירה ומניסיון השנים הקודמות, רבים אינם נוטלים חלק בבחירות אלה.

הרשימות המתמודדות הן: רשימה המזוהה עם מפלגת העבודה; רשימת "סטודנטיף" המזוהה עם הליכוד, התחיה והסתדרות העובדים הלאומית; רשימות המזוהות עם השמאל: צומת וקמפוס; רשימה המזוהה עם "צומת", רשימתו של רפול; ורשימת העצמאים שאינה מזוהה מפלגתית. אמורים להיבחר כ־70 נציגים לאגודת הסטודנטים, והבחירות הן אזוריות, עלפי פקולטות. לקראת חצות ייודעו התוצאות.

האוצר תובע החזרת רכב ממשלתי של עוזרו לשעבר של שר העבודה

הנימוק: דוד מנע נוהג ברכב ממשלתי בלא אישור ובניגוד לנהלים

מאת צבי זרחיה

משרד האוצר תובע ממשרד העבודה והרווחה ומשירות התעסוקה ליטול בלא דיחוי את הרכב הממשלתי, שבו נוהג כעת המשנה למנכ"ל שירות התעסוקה, דוד מנע. מנע מחזיק ברכב ממשלתי מסוג "סובארו", בניגוד לכללים ולנהלים. באחרונה פנה החשב הכללי במשרד האוצר במכתב תקיף אל שירות התעסוקה ובו תבע כי מנע יחזיר את רכבו.

במשרד האוצר אמרו אמש כי הוועדה הבין־משרדית, המאשרת מתן רכב צמוד לעובדי מדינה, סירבה לאשר למנע רכב צמוד ולפיכך פעולת התביעה כי ישיב הרכב בלא דיחוי. גורמים המקורבים לוועדה אומרים כי מנע אינו זכאי לרכב צמוד עקב תפקידו, ובשירות התעסוקה קיים משנה נוסף למנכ"ל בשם עוזר בין, שאינו מקבל רכב ממשלתי צמוד.

חוגים פוליטיים אמרו אמש כי מנע, שכיהן בעבר כעוזרו של שר העבודה והרווחה, משה קצב, זכה ברכב בשל קירבתו לקצב ומשום ששר העבודה מבקש למנותו כמנכ"ל שירות התעסוקה. קצב מתקשה למנות את מנע כמנכ"ל, בשל התנגדות שרים במערך להחלפתו של המנכ"ל הנוכחי, ברוך הקלאי.

דוד מנע אמר אתמול בתגובה, כי הוא מתכוון לערער שוב על ההחלטה, שלא להעניק לו רכב ממשלתי צמוד. לדבריו, הוא משמש כמנכ"ל בפועל של שירות התעסוקה ומעצם תפקידו הוא נזקק לרכב צמוד. מנע טען עוד, כי הדרישה של האוצר בנושא הן אבסורדיות וכן הדרישה כי שירות התעסוקה יצמצם בקרוב 15 כלי־רכב הנמצאים בשירות.

החלטה להמשיך לא לשלם את קיצבת הילד הראשון

מאת צבי זרחיה
סופר "הארץ" לענייני כלכלה

ברוב של 7 כנגד 5 החליטה אתמול הממשלה להמשיך באי תשלום קיצבת הילד הראשון. המשך ביטול קיצבה זו יביא לחיסכון של 160 מיליון ש"ח בשנה לקופת המדינה.

שר העבודה, משה קצב, שפעל בשבועות האחרונות במרץ רב על מנת להחזיר את קיצבאות הילד הראשון, הביע צער על ההחלטה שקיבלה אתמול הממשלה, להמשיך בביטול קיצבאות אלה. הוא אמר כי חלק מהשרים שהבטיחו להצביע בעד הצעתו, לא קיימו הבטחתם ואחרים מהשרים נעדרו מהדיון או נמנעו. עוד אמר כי ההחלטה תפגע בשכבות החלשות, שאינן ממצות זכאותם לקבלת הקיצבה בדרכים האלטרנטיביות.

מנכ"ל המוסד לביטוח לאומי, מרדכי ציפורי, אמר אתמול כי ניסיון השנה החולפת, שבו בוטלו קיצבאות הילד הראשון, אך הוחזרו למיעוטי הכנסה באמצעות המעביד — לא עלה יפה. זאת משום שכ־95 אלף מתוך 145 אלף הזכאים לקיצבה לא מימשו את זכאותם זו ולא קיבלו את הקיצבה.

ח"כ רן כהן (רצ) תקף אתמול בחריפות את החלטת הממשלה להמשיך באי תשלום קיצבת הילד הראשון. ההחלטה תפגע, לדבריו, בעשרות אלפי משפחות צעירות בעלות הכנסות נמוכות. ח"כ כהן הודיע כי יפעל למניעת אישורה של החלטת הממשלה במליאת הכנסת. העובדה שהממשלה עמדה בהבטחתה לבטל את מס היסף לבעלי הכנסות גבוהות ומועלת בהבטחתה בעניין קיצבאות הילד הראשון לבעלי הכנסות נמוכות חושפת לציבור את תרמיתה המסורתית של הממשלה.

RITZ ריץ
מסעדה צרפתית
אקסקלוסיבית כשרה
הירקון 62 ת"א 653638-03

בנק ישראל
חדש
הצעת מכרז
מילווה קצר מועד

ביום ג' ה־19 בינואר 1988 (ערך יום ד' 20 בינואר 1988) יציע בנק ישראל סדרת מילווה קצר מועד, למכירה באמצעות מכרז, לפי הפירוט הבא:

מספר הסדרה	סכום ההנפקה (מיליוני ש"ח)	כמות מוצעת במכרז (מיליוני ש"ח)	תשואה מירבית (אחוזים)	מועד הפדיון	ימים לפדיון
0738	100	20	19.25	20.7.88	182

בקשות לרכישת הסדרה תוגשנה באמצעות הבנקים וחברי הבורסה לניירות ערך בתשואות לפדיון בשיעור שנתי שלא יעלה על שיעור התשואה המירבי הנקוב לעיל.

תשואת המכרז תקבע בשיעור אחיד לכל הרוכשים עפ"י הכללים שלהלן:
א. הזמנות בתשואות לפדיון הנמוכות מתשואת המכרז יסופקו במלואן.
ב. הזמנות בתשואת המכרז יסופקו במלואן, ואולם עם עלה סך כל הסכום המבוקש בתשואת המכרז על הסכום המוצע למכירה בניכוי הסכום שסופק בסעיף א' לעיל, תחולק היתרה בין המציעים כאמור, באופן יחסי.
ג. הזמנות בתשואות הגבוהות מתשואת מכרז לא יסופקו.

הסדרה תסחר בבורסה לניירות ערך ביחידות של 100 שקל חדש ששווי נקוב, במחירים שיהיו נמוכים משווים הנקוב. הסדרה תפדה על ידי בנק ישראל בשוויה הנקוב (100%) בתאריך הנקוב לעיל.
התנאים המחייבים פורסמו בתקנות מילווה קצר מועד (סדרות מסוג ר') התשמ"ז־1987.

פרטים נוספים אצל הבנקים וחברי הבורסה לניירות ערך.

פקסימיליה MURATA מורטה
קומפקטית גם במחיר!
נציגים מקבוצת כלל

המכון לפריון העבודה והייצור
המכון לקידום יחסי עבודה והמגמה למדעי ההתנהגות

מעבדה ליחסי אנוש
31 לינואר עד ה־ 3 לפברואר בבית הארחה שפיים
המעבדה מיועדת: למנהלים בדרגים השונים לעובדים בכירים במפעלים ובמוסדות בכל מגזרי המשק. המועמדים יתקבלו בהתאם להחלטות ועדת קבלה

סדנה
לפיתוח אומנות "המכירה העצמית" בהתמודדות על משרה בכירה
11 לפברואר בשעות 8.30־16.30, ת"א
הסדנה מיועדת: למנהלי כח אדם, הדרכה, מנהלים אשר להם זיקה לנושא ולמנהלים שבכוונתם להחליף מקום עבודה.

סדנה
מרכז הערכה לאיתור פוטנציאלי ניהולי
24 בפברואר בשעות 8.30־17.00, ת"א
הסדנה מיועדת: למנהלי מפעלים, מנהלי מחלקת משאבי אנוש, מנהלי הדרכה וכח אדם.
פרטים והרשמה: טל' 331528, 338195, 338201 - 03

טלפון פתוח בנושא: פצעי בגרות
חידושים ושיטות טיפול
צוות מומחים ישיב טלפונית לפניות הציבור
ביום שני 18.1.88
בין השעות: 18.00-16.00
בטלפון: 03-233251-4
03-234437
03-229880
03-241622
משתתפים:
ד"ר דב סטמפלר
מומחה למחלות עור, מרכז רפואי אסף הרופא
ד"ר אדריאנה ספירה
מומחית למחלות עור, מרכז רפואי הלל יפה חדרה
ד"ר הנרי טראו
מומחה למחלות עור, מרכז רפואי שיבא תל־השומר
ד"ר אורה שיפר
מומחית למחלות עור, מרכז רפואי שיבא תל־השומר

כדאי לך בקופת חולים מאוחדת!!
קופת חולים מאוחדת
העיקר הבריאות

صورة عن الاصل

חבר בורסת היהלומים נעצר בקשר לשוד בהיקף מיליון ד'

בחקירת הארוע מלפני שנה נעצרו 3 חשודים ובעקבותיהם היהלומן אהרן צחייק מחולון ● השופטת: החומר החסוי נותן בסיס לחשד במעורבותו

(עו) בעקבות מעצרם של שלושה חשודים בקשר לשוד מזוין שבוצע לפני כשנה בבורסת היהלומים ברמת־גן, הובא אתמול לבית המשפט גם חבר בבורסת היהלומים, כחשוד במעורבות באותו שוד.

לבית־משפט השלום בתל־אביב הובא אהרן צחייק (38) מחולון, שנעצר בפקודת השופטת ל־10 ימים, לחקירה. המשטרה מסרה שב־26.2.87 בוצע שוד מזוין, מלווה ירויות, בבורסה, ובמהלכו נגנבו יהלומים בשווי כמיליון דולר. בשבוע שעבר נעצרו שלושת החשודים בשוד, טען החוקר, ובמהלך החקירה המסועפת הובילו העקבות אל חבר הבורסה צחייק.

פקד חכים הגיש לבית המשפט חומר חסוי, התומך לטענתו, בגירסת המשטרה.

הסניגור, עו"ד י. גורדון, טען שחשדות המשטרה לגבי מרשו מתבססים על מכתב אנונימי שהגיע לידיה, ואין לראות בו חומר ראייתי שניתן להסתמך עליו.

השופטת דבורה ברלינר ציינה בהחלטתה כי החומר החסוי שהוצג בפניה אינו קשור ישירות לאותו מכתב אנונימי. "החומר שלפני הוא בלשון המעטה, כזה הנותן בסיס לחשד במעורבותו של החשוד הנוכחי בפרשה", הבהירה השופטת, והורתה על הארכת המעצר.

מזגני אוויר בירושלים פחות שכיחים מאשר באזורים אחרים

5% מהמשפחות בבירה התקינו מזגן, לעומת 35% בגוש דן

מאת אלי אלעד
סופר "הארץ"

תושבי ירושלים הם המפגרים ביותר בארץ בקצב רכישות מזגני־אוויר, לחימום ולקירור דירותיהם.

רק בדירותיהן של כ־5% מהמשפחות יש מזגני־אוויר, לעומת 35% מהמשפחות המתגוררות בתל־אביב ובערי גוש דן, ו־34% מהמשפחות באזור השרון. גם תושבי אזור חיפה והקריות אינם נמנים לפי שעה עם ה"מצטיינים" ברכישות מזגנים — 13% לעומת למשל 20% מתושבי חדרה ונתניה.

באזור הדרום ל־12% מהמשפחות יש מזגנים.

עיון בנתוני קצב חדירת מזגנים לשימוש ביתי בארץ, מלמד כי כרבע מכלל 350 אלף המזגנים הביתיים בישראל נרכשו בשנתיים האחרונות — לעומת מספר זהה של מזגנים שנרכש בחומש השנים שעד 1985.

מזגני האוויר הביתיים מהווים אחד המרכיבים העיקריים בעליה הניכרת בצריכת החשמל הביתי שנרשמה בשנתיים האחרונות.

הכבאים מחריפים העיצומים

— אתמול סגרו תחנות משנה בערים הגדולות, והיום — בישובים קטנים

מאת נורית כהנא
סופרת "הארץ" בחיפה

אתמול בשעה 14:00 נסגרו תחנות המשנה של שירותי הכיבוי בערים הגדולות בארץ.

היום, החל מהשעה שבע בבוקר ייסגרו תחנות נוספות, ביניהן תחנות בנהריה וכרמיאל בגליל, והתחנות בראש העין, קריית־אונו, זכרון יעקב, ונצרת־עילית.

דובר ארגון הכבאים, גרשון אברמן, מסר אתמול כי העיצומים שבהם הוחל בשבוע שעבר הוגברו עקב אי־היענות לתיקון עיוותי השכר שנוצרו במשך ארבע השנים האחרונות. מדובר בדרגות שכר, תוספת כוננות והכללת רכיבי משכורת בתשלום הגימלאות.

אישום ראשון בפרשת החשדות לעבירות בבית משפט השלום בתל־אביב

מאת צבי הראל
סופר "הארץ"

היום יוגש כתב־אישום ראשון בפרשה הקשורה לביצוע עבירות פליליות בבית־משפט השלום בתל־אביב. כתב האישום יוגש היום נגד עו"ד חיים רונלד, העצור זה כחודש ימים בפרשה.

התביעה תבקש לעצור אותו היום עד לתום ההליכים המשפטיים נגדו. רונלד חשוד בסידרה של עבירות, תיווך לשוחד, שיבוש הליכי משפט, קשירת קשר לביצוע פשע ועבירות נוספות. פרסום כתב האישום היום יגלה פרשיות חדשות הקשורות לפרשה מסועפת זו, שבמהלכה נעצרו עובדים בכירים בבית־משפט השלום בתל־אביב.

כתב־אישום נוסף, נגד אברהם פלאי, המשמש כמזכיר הראשי של בית המשפט לתעבורה בתל־אביב, יוגש כנראה בסוף השבוע.

אחר לשוב הביתה והאשה שפכה על פניו חומצה

(עו) רבקה פרינס (42) מרחוב עמק ברכה 25 בתל־אביב חשודה בהתזת חומצה על פניו של בעלה, כיוון שאחר לחזור הביתה.

היא נעצרה על־ידי המשטרה, והובאה אתמול לבית־משפט השלום בתל־אביב.

חוקר המשטרה טען כי מהתזת החומצה נפגע הבעל בפניו ובעיניו, וכשניסה לשטוף את פניו במים, גילה כי אשתו דאגה, קודם לכן, לסגור את ברז המים לביתם.

החשודה היא חולת סוכרת, ומחמת מצבה היא הושכבה על אחד הספסלים באולם. נציג המשטרה החשיד אותה בגרימת חבלה חמורה, אולם ציין, כי בשל מצבה, אין הוא מבקש לעצור אותה.

השופטת דבורה ברלינר נענתה לבקשת המשטרה, ושחררה אותה בערבות בסך 3,000 ש"ח.

בן שנתיים העלה באש בית הוריו

(עו) פעוט בן שנתיים מכפר יאסיף בגליל המערבי ששיחק בגפרורים, העלה אתמול את בית הוריו באש.

האב התלונן במשטרה על הדליקה שכילתה את כל רהיטי הבית. לדבריו, לא היה לו כל הסבר לפרוץ הדליקה. בדיקת מכבי האש שהוזעקו למקום, כדי לכבות את האש, העלתה כי הרהיטים הוצתו בגפרורים.

בעקבות זאת נחקרו כל בני הבית, ובסיום החקירה התברר שהמצית לא היה אלא בנו בן השנתיים של בעל הבית, ששיחק בגפרורים שאותם מצא במטבח, ותוך כדי כך העלה את הבית באש.

"אין פה יהודים" — מילמל מתרים וקפץ או נפל אל מותו

המשטרה חוקרת נסיבות מותו של האיש, בבניין משרדים ברמת־גן

מאת ראובן שפירא
סופר "הארץ"

משטרת מרחב דן חוקרת את נסיבות מותו של אדם שקפץ או נפל אל מותו אתמול אחר־הצהרים מבנין משרדים ברחוב כנרת 15 ברמת־גן.

בשלב זה לא ברור מדוע נפל האיש, שהחזיק בכיסו דרכון צרפתי, מהמרפסת בבניין, שבו מצויים בין השאר משרדי חברת "השמירה", ומדוע הגיע למקום. בכיסו נמצאו סכומי כסף.

לפי אחת הגירסאות הוא בא לבנין לקבץ כספים או לאסוף תרומות עבור מוסד כלשהו, וכשנדחה על־ידי האנשים שאליהם פנה, הוא מילמל: "אין פה יהודים", התיישב על המעקה ונפל.

חוקרי המשטרה התקשו אתמול אחרי הצהרים לגבות עדויות מהאנשים שהיו בבניין בקשר לנסיבות מות האיש, שבשלב זה זהותו בבדיקה. אנשים לא ששו לשתף־פעולה עם החוקרים.

2 החשודים מהשטחים בקשר לרצח יוסי בן־גל בת"א תכננו לגנוב תכולת דירתו

אין ראיות למניע לאומני; ההערכה: לא פעלו בשליחות ארגון מחבלים

מאת ראובן שפירא סופר "הארץ"

שני ערבים מהשטחים החשודים שרצחו את ההומוסקסואל יוסי בן־גל בלילה שבין יום רביעי לחמישי בשבוע שעבר, בדירתו ברחוב כרמיה בתל־אביב, התכוונו לאחר הרצח, ולאחר שהשליכו את הגופה בצד הכביש המהיר לירושלים, לגנוב את תכולת הדירה, כנראה תוך שימוש במכוניתו של הנרצח.

חקירת המשטרה העלתה כי ברצח השתתפו כנראה שני אנשים, תושבי השטחים, שנעצרו אור ליום חמישי, כשנסעו במכוניתו של בן־גל. השניים היו ידידיו האינטימיים של הנרצח, והיתה ביניהם היכרות ארוכה. כפי שנודע, שני החשודים ברצח (מעצרם הוארך ביום שישי — עוד לפני היוודע דבר הרצח — בחמישה ימים, כחשודים בגניבת המכונית) משתפים־פעולה עם החוקרים.

עולה כי השניים תיכננו את הרצח מראש. הם עשו את כל ההכנות לרצח, תיכננו מה לעשות ברכוש שיגנבו, הגיעו לביתו של בן־גל בלילה, באמתלה של ביקור ידידותי. החשודים שתחו קצרות עם הקורבן, ואז התנפלו עליו וחנקו אותו. את הגופה ארזו בתיק בגדים שחור גדול שמצאו בדירה, ונסעו להשליך אותה בכביש ירושלים. הם הקפידו שלא להשאיר טביעות־אצבע.

לנוכח נסיבות הרצח מעריכים עתה חוקרי המשטרה כי מדובר ברצח על רקע פלילי.

השניים נעצרו לאחר הרצח על־ידי סיור משטרתי, בעת שנסעו במכוניתו של הקורבן. עקב זהותם של החשודים העצורים במשטרה (שישה עצורים, שניים מהם חשודים ביצוע הרצח והשאר — במעורבות בו. חמישה מהם ערבים תושבי רצועת עזה והשומרון), בודקים חוקרי המשטרה אם למניע הפלילי נלווה גם מניע לאומני של רצח יהודי. לפי שעה אין ראיות להוכחת מניע כזה, וככל הידוע לא פעלו החשודים ברצח בשליחותו של אירגון מחבלים.

גניש נגד גניש: החברה תובעת החזרת כספים מגניש

(עו) חברת הבניה "שלום גניש" תובעת סכום של יותר מחצי מיליון שקל משלום גניש עצמו.

כתב התביעה הוגש בסדר־דין מקוצר באמצעות מנהל החברה, דוד אפל. הוא טוען כי גניש, שהיה אחד השותפים בחברה הקרויה על־שמו, נטל ממנה כספים רבים, שהיקפם אינו ברור לחלוטין, וזאת ללא כל רשות וסמכות. בכך גזל גניש כספים אלה מהחברה התובעת.

בארכות החברה טוען כי גניש גזל 1.4 מיליון שקל מפרוייקט "קוטג' המסילה". אך החברה עדיין אינה תובעת סכום זה, מאחר שיתכן שהסכום קטן או גדול יותר. כמרכן גזל גניש, לטענת התביעה, 210 אלף שקל, סכום שהוא הגדיר כ"הלוואה לעצמו", אך גם גובה הסכום הזה אינו ברור עדיין.

סרם הוגש כתב הגנה.

נחקרו בעלי אוטובוס השבת בירושלים

מאת יפעת נבו

חוקר מטעם המפקח על התעבורה במשרד התחבורה חקר אתמול את בעלי חברת האוטובוסים "ג'רוזלם אוריינט טור־יסט טראוול" ממזרח־ירושלים, וכן את עובדי החברה ונהג האוטובוס של החברה, שנסע בשבת בירושלים, בין בתי המלון "הרסה" בהר הצופים ובעיר־דוד.

המפקח על התעבורה מתכונן להגיש היום למחלקת התביעות של משרד התחבורה את חומר החקירה, כדי שאנשיה יגישו תביעה נגד החברה, על הפעלת האוטובוס בקו ללא רשיון.

נידון לשנת מאסר על החזקת רכוש גנוב

(עו) ירמיהו ענתות (54) מתל־אביב, שעבר בשעתו בשוק הפשפשים ועסק במכירת חפצים משומשים, נידון אתמול לשנת מאסר בפועל ושנה על־תנאי, לאחר שהודה והורשע בגניבות ובהחזקת רכוש גנוב בדירתו.

ענתות הובא לדין בבית־משפט השלום בתל־אביב. הוא הואשם כי בדצמבר 1985 גנב תיק ממכונית חונה. התיק הכיל בגדי ספורט, שלושה מחבטי טניס וכדורים, מסמכים שונים וחמש המחאות על־סך כולל של 2,500 שקל.

בחיפוש שנערך בעקבות מעצרו נתפסו אותם פריטים שנגנבו מהמכונית וכן מעיל צבאי.

הנאשם הודה באשמה, ולפי בקשתו צורפו לתיק זה תיקים אחרים שנפתחו נגדו.

עורך את העמוד חיים טל.

תמונת רחוב, אתמול במרכז רפיח: הרמטכ"ל דן שומרון ואלוף פיקוד הדרום משוחחים עם חיילי חטיבת הנח"ל, בעת סיור ברצועה
צילום: יח' דובר צה"ל

תלמיד הריאלי בחיפה הודה ב־35 פריצות

מאת נורית כהנא
סופרת "הארץ" בחיפה

תלמיד בית הספר הריאלי בחיפה, בן 17, הודה במסגרת חקירה במשטרה בהשתתפות ב־35 מקרי פריצות וגניבות רכב באזור הכרמל, במסגרת כנופיה שבה היו חברים חמישה נערים נוספים.

בחיפוש שנערך בביתו נמצא זוג רשמקולים החשודים שנגנבו מתוך רכב. לטענת המשטרה מדובר בגניבת רכוש רב, במסגרת כנופית צעירים שפעלה בכרמל.

בידי המשטרה זכרון־דברים שבו מודה החשוד במקרי פריצות וגניבות רכב. נמסר כי הוא אינו משתף פעולה בחקירה. סניגורו, עו"ד טומי ברשי, טען כי יש חשש שאם יעצר הנער, הוא יודה בדברים שלא עשה.

הנער הוחזק בטבריה במתקן מעצר, והועבר לחיפה. שופט בית־משפט השלום בחיפה, כמאל חיר, אמר בעת דיון שנערך במעצר כי מקרי גניבת הרכב הם מסוג העבירות החמורות, ובגדר מכת מדינה. דבר זה כשלעצמו אינו סיבה לעצור את הנער, כיוון שבחומר החקירה נגדו אין די כדי להורות על מעצרו.

לכן שחרר השופט את הנער בערבות 5,000 שקל, ואסר עליו לשהות מחוץ לבית הספר או מחוץ לביתו.

הביקורת לא הסבירה היעלם ציוד יקר מבתי הספר בת"א

מאת חיים הנדוורקר
סופר "הארץ" בתל־אביב

ציוד יקר־ערך נעלם מבתי־ספר בתל־אביב. והביקורת לא נתנה כל הסבר לתופעה זו — כך קובע דו"ח ביקורת שחיבר באחרונה מבקר העירייה.

על־פי הדו"ח מתברר, כי בביקורת בבית הספר ארן חסרו מצפנים, מקרנות־סרטים ומיקרוסקופים; בבית הספר גבעת התמרים חסרים 19 ארונות מתכת; בבית הספר מר־דיעין חסרים שני מכשירי רדיו ובבית הספר הצבי חסרים ציוד אור־קולי וכן ציוד ספורט.

היעדר הציוד התגלה כשנבדק תהליך העברת אחריות של מנהלים שפרשו מניהול בתי הספר הללו, ואת מקומם תפסו מנהלים אחרים.

המבקר מציין, כי במקרים שבהם התגלה הפרש בין המופיע ברשימת המלאי לבין הספירה בפועל, לא נרשמו הסיבות לחוסר או להפרש. כן לא ניתנו הסברים לביקורת לאן נעלמו הפריטים החסרים.

מוסלמי שהתנדב לצה"ל הורשע בגניבת תחמושת

הנאשם טען שהוא נתון להתנכלויות מקרב בני כפרו וגורמים קיצוניים

(עו) צעיר ערבי מוסלמי תושב אחד מכפרי הגליל, שהתנדב לשירות חובה בצה"ל, הורשע בבית הדין הצבאי המחוזי־צפון באשמת הוצאה של אמצעי לחימה מרשות הצבא.

בכתב התביעה נטען כי ביוני אשתקד נטל הנאשם מעמדת שמירה של ש"ג שלוש מחסניות כדורים. בחיפוש שערכה המשטרה הצבאית החוקרת, נתפסו בביתו שלוש המחסניות ועוד ארבע מחסניות נוספות.

הנאשם טען כי נטל את המחסניות באופן זמני, לאחר שנותר ללא תחמושת לנשקו האישי, והוא התכוון להחזירן לזקיף.

מחומר הראיות שהוגש לבית־המשפט עולה, כי הצעיר המוסלמי השתלב ביחידה הקרבית שבה התנדב לשרת, ומפקדיו ליחידה העלו על נס את יחסי הרעות שרקם עם חבריו היהודים. הנאשם טען, כי הוא נתון להתנכלויות מקרב בני כפרו, וגורמים קיצוניים שניסו בשתי הזדמנויות להתנכל לחייו, על כך שהתנדב לשרת בצה"ל.

סניגורו של הנאשם ביקש מבית־הדין שלא לפגוע בדרגת הרב"ט של הנאשם, דבר שיש בו כדי לפגוע בכבודו בקרב בני הכפר.

בית הדין הרשיע את הנאשם, על־פי הודאתו, ואימץ עיסקת טיעון שנערכה בין התביעה והסניגוריה. הנאשם נידון ל־15 ימי מאסר בפועל ולחודשיים וחצי מאסר על־תנאי, וכן להורדה מדרגת רב"ט לטוראי.

תוך כדי משפט

נעלם הנאשם בפרשת מירמה

(עו) אהרון שפירא (40) מרמת־גן נעלם לפני כחודשיים וחצי, מיד לאחר שהחל מתברר משפטו, באשמה של עבירות מירמה בנסיבות מחמירות והחזקת סם שלא כדין, בבית המשפט המחוזי בתל־אביב.

שפירא מואשם, ביחד עם עו"ד דן כוכבי, במעשה הונאה ומירמה כלפי בעל מאפיה בר־חובות, רפאל אליאשווילי, שממנו הצליחו להוציא סכומי כסף ניכרים.

המשפט החל להתברר לפני מספר חודשים, אולם ב־4.11.87 נעלם שפירא, והמשטרה לא הצליחה לאתרו.

לפיכך החליט השופט חיים אדר להפריד את הדין בתיק זה, כאשר משפטו של כוכבי נמשך, ונגד פכטר יוגש כתב־אישום בנפרד, לכשיאותר.

"תרגיל בחמש אצבעות" בשוק הדולרים בחיפה

(עו) תושב חיפה שביקש להמיר דולרים ב"שוק המטבע השחור" בעירו, נפל קורבן לתעלול מירמה כפול של נוכלים בעיר התחתית.

המתלונן התייצב בסוף השבוע שעבר במשטרת חיפה ודיווח על כך שנפל קורבן ל"תרגיל בחמש אצבעות" של חלפנים בשוק המט"ח החיפאי, שם ביקש להמיר אלפיים דולר לשקלים. המתלונן טען כי שני חלפנים שהמירו את כספו, טענו בתחילה, כי הדולרים מזוייפים. לאחר מכן התרצו והסכימו להמירם.

המתלונן קיבל לידיו מעטפה שבה היו אמורים להיות 3,300 שקל, אך בתחבולה הצליחו החלפנים להוציא חלק מסכום הכסף, לאחר הספירה, כך שבידי המתלונן נותרו רק אלף שקל.

המתלונן לא אמר נואש ותר אחר החלפנים שהוליכו אותו שולל. הוא לא הצליח לאתרם, ובינתיים נקלעו בדרכו שני חלפנים אחרים ש"התנדבו" לסייע לו ולחשוף בפניו את "התרגיל", שבאמצעותו הצליחו החלפנים האחרים ליטול ממנו חלק מכספו מבלי שהרגיש בכך.

המתלונן עקב בדריכות אחרי ההדגמה שהציגו בפניו שני החלפנים באמצעות כספו שלו. בתום התצוגה עזבו החלפנים את המקום. אולם המתלונן גילה לתדהמתו כי במהלך ההדגמה, נטלו ממנו החלפנים האחרים 700 שקל.

המשטרה פתחה בחקירה לאיתור שני צמדי החלפנים.

בצער רב וביגון אנו מודיעים על פטירתו בשיבה טובה של ראש משפחתנו היקר

ר' משה פנחס פרח

יליד צ'הנוב

הלוויה תתקיים היום, יום שני, כ"ח בטבת תשמ"ח 18.1.88 בשעה 1.30 אחה"צ בביתה עלמין בנחלת־יצחק.
נפגשים ליד השער.

האבלים: אשתו: טובה פרח
בנו וכלתו: יוסף ורולין פרח
בתו וחתנה: רינה וצבי פלד
חתנה: אהרון רבינוביץ
נכדיו, ניניו ובני ניניו
משפחות: צור, רביב, אבניאלי, ריינר ביסמנובסקי, פרח
מופת וברבר

יושבים שבעה, בבית פלד רח' שלמה בן־יוסף 30, רמת־אביב ג' טל: 03־5412743.

לאלי גרנות
משתתפים בצערך
במות **אביך**
ציפוי מתכות
עמק זבולון בע"מ
ההנהלה וצוות העובדים

לשכת המסחר תל־אביב־יפו
מוסדותיה, חבריה ועובדיה
אבלים על פטירתו של
ד"ר איסר עמיר ז"ל
גזבר הכבוד לשעבר
ומשתתפים בצער המשפחה

ליהודה פורת
משתתפים בצערך במות עליך
אמך ז"ל
כל עמיתיך באלסינט

הנהלת משרד העבודה והרווחה
ועובדי מחוז ת"א והמרכז
משתתפים באבלו הכבד של חברינו לעבודה
יורם סלומון
במות בתו **נועה ז"ל**
ומשתתפים בצער המשפחה

ליצחק רוזנצוריג
משתתפים באבלך הכבד
במות
אמך ז"ל
הבנק הבינלאומי הראשון

לשאולה לעדנה וגבי
אורנה ושרי
אתכם באבלכם הכבד על מותו של
צבי ערן
כואבים ומבכים אותו של ידיד נאמן
לידיה ואליעזר בן־שובים
אירנה וסם פלדמן
מלכה ברמן

לשכת רואי חשבון בישראל
אבלה על פטירת חברה היקר
שלמה יונה ז"ל
ומשתתפת בצער המשפחה.

קבלת מודעות אבל
24 שעות ביממה
מודעון
03־38 38 38

אנו מודיעים בצער רב על פטירתו של
פרופ' אדוארדו ויטה ז"ל
פירנצה איטליה
כ"ה טבת תשמ"ח — המשפחה

ל"מילומור" (תשלובת "מילואות")
משתתפים בצערכם על פטירתו בטרם עת של
אפרים סלנר ז"ל
מנהל אגף כח אדם
הנהלת "רנאר שירותי כח אדם" וצוות העובדים

דחפון
שרות מודעות טלפוני של דחף
לבעלי כרטיס אשראי
03-611 001

יקירנו
צבי ערן (ארנברג)
איננו
הלוויה תתקיים היום,
כ"א בטבת תשמ"ח 18.1.88
בשעה 15.00 בבית העלמין בסביון.
השבעה ברח' שלמה בן יוסף 27, רמת־אביב ג'
שאולה ערן
עדנה וגבי לוי
ארנה ושרי ארנון
הניה וגזה וינטנר
שמואל ומלכה ארנברג
חיים ויהודית ארנברג.

לשכת סוכני ביטוח בישראל
אבלה על פטירתו ללא עת של
צבי ערן
מנכ"ל הלשכה
ששרת את ענף הביטוח בישראל
בנאמנות ובהצלחה במשך 20 שנה
הרולד סטצן יו"ר
בשם כל חברי הלשכה ועובדיה

תפנית בוועידת הפיסגה של נשיאי אמריקה המרכזית

נשיא ניקרגואה מוכן לפתיחת מו"מ ישיר עם אירגון מחתרת ה"קונטראס"

מאת יואב קרני
כיוחד ל"הארץ"

(ניו־יורק). ניקרגואה טרפה ביום שבת את הקלפים בתהליכי־השלום של אמריקה המרכזית. נשיא ניקרגואה, דניאל אורטגה סאבדרה, הודיע כי הוא מוכן לצאת ולתת במישרים עם ה"קונטראס", המורדים הפרו־אמריקאים הלוחמים נגד ממשלתו. הוא גם הבטיח להסיר את מצב־החירום, שהוטל לפני שש שנים.

אחת מרשתות הטלוויזיה של ארה"ב תיארה את ההתפתחות החדשה כ"הוכחה נוספת שהסאנדיניסטים הם לוחמי־גרילה לא רק בשדה־הקרב, אלא גם בזירה הדיפלומטית: הם אמני ההפתעה".

הודעת אורטגה באה במהלך ועידת־פיסגה של חמשת נשיאי אמריקה המרכזית, בסאן חוסה, בירת קוסטה־ריקה. החמישה התכנסו לדון בקצב ההתקדמות של תוכנית־השלום, אשר עליה הסכימו בקיץ שעבר. אבי התוכנית, הנשיא אוסקאר אריאס סאנצ'ס מקוסטה־ריקה, גם קיבל עליה בחודש שעבר את פרס נובל לשלום.

התוכנית עלתה על שרטון כמעט, לאחר שהתברר שמשא־ומתן עקיף בין ממשלת ניקרגואה לבין ה"קונטראס". נשיאי אמריקה המרכזית גם התלוננו, שניקרגואה לא עמדה בתנאים אחרים של תוכנית השלום: היא לא שחררה את האסירים הפוליטיים מבית־הכלא שלה, ולא הסירה את מלוא ההגבלות על החירויות הדמוקרטיות.

הוועידה בקוסטה־ריקה עמדה להסתיים בכשלון מוחלט, לפני שהטיל הנשיא אורטגה את הפצצה. הסימנים מעידים, שממשל רייגן קיווה כי כשלון כזה ישכנע רוב בקונגרס האמריקאי לחדש את הסיוע הצבאי ל"קונטראס". הממשל היה רוצה להעניק למורדים הניקרגואים 270 מיליון דולר לתקופה של שנה וחצי. תוכנית השלום סיכלה עד כה את כוונת הממשל, והתקציב החודש של ארה"ב כולל רק סיוע "הומניטארי" למורדים, ואינו כולל נשק או תחמושת.

משא־ומתן ישיר בין המשטר הסאנדיניסטי למורדיו היה אחד מדרישות־היסוד של ממשל רייגן. ניקרגואה דחתה מעיקרן דרישות כאלה מאז התחילה ארה"ב לממן את המרד, לפני שש שנים. בעיני הסאנדיניסטים, ה"קונטראס" אינם אלא "שכירי חרב". השינוי הפתאומי בעמדת ניקרגואה הביך את ארה"ב, וה"ניו־יורק טיימס" ייחס אתמול לפקיד בוושינגטון את הדעה, שזה "בעל משמעות פוטנציאלית", אם כי "עדיין יש לפנינו הרבה מאוד בעיות".

עם זאת, אין להניח שהסאנדיניסטים יהיו מוכנים למשא־ומתן כולל עם הקונטראס.

הם ירצו להגביל את השיחות לכינון הפסקת־אש במלחמה, שעלתה לניקרגואה באלפי הרוגים, עשרות אלפי פצועים, ונזקים כלכליים בהיקף של מיליארדי דולרים. ואילו הקונטראס דורשים לשאת ולתת גם על צדדים פוליטיים של המלחמה. קשה לראות כיצד יוכל המשא־ומתן להתקדם. אבל החודשים האחרונים באמריקה המרכזית לימדו כמה גדול כוחן של תנופה ושל ציפיות.

אין יודעים בינתיים מה חולל את התפנית הדרמאטית בעמדת ניקרגואה. מבקרי הסאנדיניסטים יראו במהלך החדש תמרון טאקטי במאבק תעמולתי, שנועד לגזול מממשל רייגן כמה קולות בקונגרס, ולהכשיל את תוכנית הסיוע לקונטראס. בהקשר הזה גם התפרש מאמר, שפירסם הנשיא אורטגה ב"ניו־יורק טיימס" ביום ה' שעבר. הוא הכריז בו בפירוש, כנראה בפעם הראשונה מאז ומעולם, כי "אם תנצח האופוזיציה (בבחירות חופשיות), אנחנו נמסור לידיהם את השלטון, על כל הסמכויות הכלולות בחוקה".

עם זאת, אין להוציא מכלל אפשרות שמהלכי אורטגה קשורים במאבק כוח בתוך הצמרת הסאנדיניסטית. מעט מאוד ידוע על המתחולל בצמרת, אבל מקובל להניח כי שתי סיעות עיקריות נאבקות זו בזו. הנשיא אורטגה עומד בראש סיעה אחת, המתוארת "פראגמאטית"; ושר־הפנים רב־העוצמה, תומאס בורחה, עומד בראש סיעה שניה, המתוארת "אידיאולוגית נוקשה".

ערך את העמוד: רוני ברונשטיין

סמיון מרקוביץ' מבית־הכנסת במוסקווה, מכר אתמול סידורי תפילה בעברית וברוסית בבית הכנסת. 5000 עותקים מסידור תפילה זה — הראשון שיצא לאור מזה עשור בבריה"מ — מומן על־ידי קרן הנקראת "פניה אל המצפון". (תצלום: איפי)

מנהיג המורדים בארגנטינה נכשל בנסיונו להשתלט על בסיס צבאי

בואנוס איירס (איפי). מנהיג המורדים בארגנטינה, ליוטננט־קולונל אלדו ריקו, שנמלט ממעצר־בית, וקבוצת אוהדים הכוללת את מפקדו של מחנה צבאי, השתלטו על יחידת מוטו־רגלים במונטה קאסרוס — הודיע אתמול דובר הצבא.

הרמטכ"ל, גנרל חוזה קארידי, אמר כי ריקו, שעמד בראש התקוממות צבאית בת שלושה ימים, שהסתיימה בכניעתו, בחג הפסחא באפריל שעבר, ו"מספר אוהדים", החלו בהשתלטות על רגימנט מוטו־רגלים במונטה קאסרוס (750 ק"מ מצפון לעיר הבירה), בשעה 4 לפנות בוקר במוצאי שבת.

הצבא ריכז כוחות כדי לשוב ולהשתלט על הבסיס הצבאי וללכוד את המורדים, נאמר בהודעת הדובר הצבאי.

ליוטננט־קולונל הקטור אלווארז אלזואבאל, מפקד רגימנט חיל־הרגלים המוצב ליד גבול אורוגואי, הודיע שהוא תומך בריקו ולא יציית לפקודות קארידי.

ריקו נמלט ביום ששי בבוקר ממעצר־בית בקאנטרי־קלאב בפאתי בואנוס איירס, לפני שהגיעו לשם קציני צבא עם פקודה להחזירו למחנה צבאי באשמת מרידה (בעקבות ההתקוממות שבראשה עמד באפריל).

ריקו הוחזק במעצר בקאמפו די מאיו שמונה חודשים עד שהועבר למעצר־בית ב־30 בדצמבר.

הוא פירסם הודעה המערערת על סמכותו של קארידי, וטען שהממשלה לא הודתה מעולם לחיילים על שסייעו בידה לזכות ב"מלחמה המלוכלכת" כנגד המתנגדים השמאלנים בתקופת הממשל הצבאי בין 1976 לבין 1983.

ריקו הפיץ הודעה משוכפלת, בה מסר כי הוא מחפש "פתרון מדיני לתוצאות המלחמה כנגד החתרנות", ודרך להחזיר את "הכבוד והאחדות של צבא ארגנטינה."

בהודעת דובר הצבא הארגנטיני נאמר כי הצבא כולו מציית לקארידי וכי "הכל תקין בשורות הצבא."

לאחר מערכת בחירות עקובה מדם

היום בחירות מקומיות בפיליפינים; הנשיאה אקינו בטוחה בנצחון אנשיה

מאנילה (ע"ת). כ־27 מיליון פיליפינים יצביעו היום בבחירות מקומיות, בתום אחת ממערכות הבחירות העקובות ביותר מדם בהיסטוריה הפוליטית הסוערת של הפיליפינים.

לפחות 87 איש נהרגו בשבעת השבועות שלפני הבחירות, וקיים חשש לשפיכות דמים נוספת. הצבא העמיד את 160,000 חייליו הסדירים במצב כוננות גבוה ביותר.

"זוהי התקופה הקריטית ביותר", אמר מנהיג האופוזיציה, סנאטור חואן פונסה אנרילה.

בתקופה האחרונה, הרג פוליטיקאי בירות פקיד־קלפי מתוך תיסכול, לאחר שהממשלה דחתה את הבחירות במחוז שבדרום, מסר אתמול דובר של ועדת הבחירות.

במערכת הבחירות הנוכחית נהרגו או נחטפו יותר מועמדים מאשר אי־פעם. נערכו התקפות נועזות אפילו באסיפות בחירות בעיר־הבירה מאנילה.

האלימות הניעה את השלטונות לדחות את ההצבעה ב־10 מחוזות, כדי להעניק לאנשי הצבא ארכה נוספת להשיב את הסדר על כנו.

כ־150,000 מועמדים מתמודדים על 16,454 כהונות מקומיות, כולל תפקידי מושלים ב־73 מחוזות.

אחדים מ־350,000 המורים שהוטל עליהם להפעיל את הקלפיות ברחבי המדינה, דרשו כי ביטוח החיים הממשלתי שלהם יועלה מ־2,400 דולר כיום ל־10,000.

הקואליציה השלטת של הנשיאה אקינו הודיעה שהיא בטוחה כי תכבוש שני שלישים מכהונות המושלים ורוב של תפקידי ראשי הערים.

אולם משקיפים פוליטיים אמרו, כי הבחירות עלולות להעמיק את הקרעים הפוליטיים ולהקשות עוד יותר על הנשיאה לאחד את המדינה המפולגת, לאחר שכבר נערכו 5 ניסיונות להדיח את אקינו.

התפטר "מס' 3" בפנטגון

וושינגטון (ע"צ). פרד אייקל, התופס את המקום השלישי בצמרת הפנטגון, הודיע כי הגיש את התפטרותו לנשיא רייגן.

אייקל, בן ה־63, תת־שר ההגנה לעניינים מדיניים כלליים, נתמנה לתפקידו על ידי הנשיא רייגן ב־1981. הוא אמר כי להתפטרותו אין כל קשר עם זו של קאספר וויינברגר בחודש נובמבר 1987 והחלפתו בפראנק קארלוצ'י.

תינוק בעל שני ראשים נולד בדרום אפריקה

קייפטאון (ע"צ). תינוק בעל שני ראשים נולד בשבת בבית־חולים בקירבת קייפטאון שבדרום־אפריקה, מסר אתמול דובר של בית־החולים.

זוהי לידה ראשונה מסוג זה בדרום־אפריקה, והדובר אמר כי אנשי הרפואה "לא האמינו למראה עיניהם".

ירדן תרכוש מטוסי טורנדו במימון סעודי

זאת במקום מטוסי "מיג 29"

מאת שאול צדקא
כתבר "הארץ" בלונדון

לונדון (מיוחד ל"הארץ"). ירדן וסעודיה מנהלות מו"מ חשאי לפיו תסייע האחרונה לראשונה לרכוש מטוסי "טורנדו" תמורת שמירה על המקומות הקדושים בסעודיה ואימון הצבא בידי מומחים ירדנים.

מקורות בכירים בצבא ירדן אמרו ל"סאנדיי טלגראף" כי המלך חוסיין רוצה להחליף את 10,000 שכירי־החרב העומדים לעזוב את סעודיה בחיילים ירדנים. תמורת זאת יקבלו הירדנים הלוואה לקניית המטוסים.

במשך השנה האחרונה ניהלו ירדן ובריטניה מגעים סודיים למכירת מטוסי "טורנאדו". חוסיין בדק גם הצעות אחרות מצרפת ומבריה"מ לקניית מטוסי "מיראז' 2000" או "מיג 29".

ערב־הסעודית חתמה עוד לפני שנתיים על עיסקה לקניית 72 מטוסי "טורנאדו" המיוצרים ע"י בריטניה, גרמניה ואיטליה והיא הציעה לירדן הלוואה לצורך רכישת תריסר מטוסים כאלה. אולם בגלל הירידה במחירי הנפט התעוררו קשיים כלכליים וההסדר נדחה.

יהודי אמריקאי יהיה שגריר ארצות הברית באוסטריה ● יגיש כתב־האמנה לוולדהיים

וינה (ע"ר). הנרי גרינוואלד, עורך ראשי לשעבר של השבועון האמריקאי "טיים", הגיע אתמול לוינה כדי להיכנס לתפקידו כשגריר ארה"ב באוסטריה, תפקיד רגיש בשל הפולמוס על תפקידו של הנשיא במלחמת־העולם השניה.

השגריר החדש, יליד וינה, נמלט מאוסטריה עם משפחתו בהיותו בן 16, כדי להינצל מרדיפות היהודים בידי הנאצים בעקבות הסיפוח הגרמני ב־1938.

"איני זר למדינה זו", ציין גרינוואלד, בנו של אלפרד גרינוואלד, מחבר ליברית לאופרות. "המשכתי לחבב מאוד את אוסטריה ולגלות בה עניין, לאחר שהשיגה הצלחות כה רבות מאז הימים החשוכים של מלחמת־העולם השניה".

הוא סירב להשיב על שאלות כתבים בטרם יגיש את כתב־האמנתו לוולדהיים, עמו הוא אמור להיפגש השבוע.

גרינוואלד (65), יהיה השגריר האמריקאי הראשון שיגיש את כתב־האמנתו לוולדהיים מאז נאסר באפריל 1986 על נשיא אוסטריה להיכנס לארה"ב בתור אזרח פרטי, בשל החשדות שהועלו נגדו בעניין תפקידו בצבא הגרמני.

ועדת היסטוריונים בינלאומית החוקרת את האשמות כי היה מעורב בפשעי־מלחמה, תפרסם כנראה בחודש הבא דו"ח ביקורתי על ולדהיים.

קודמו של גרינוואלד, רונאלד לודר, עזב את וינה לאחר שכיהן רק 18 חודש כשגריר. הוא עורר כעס בממשלת אוסטריה ובכלי־התקשורת התומכים בולדהיים, כאשר האשים את האוסטרים כי הם מטאטאים את האנטישמיות מתחת לשטיח.

מניחת הפצצה במטוס הדרום קוריאני תחקר ע"י היפנים

טוקיו (איפי). יפן עומדת לשלוח חוקרי משטרה כדי לחקור את האשה אשר הודתה בשידור טלוויזיה כי שימשה סוכנת צפון־קוריאנית, מסר פקיד ממשרד החוץ היפני אתמול.

האשה טענה כי מספר יפנים מאמנים סוכנים בצפון־קוריאה ומכשירים אותם למשימות ריגול. הדובר אמר כי החוקרים היפנים יגיעו לסיאול עוד השבוע.

האשה, קים היון הוי, הודתה כי היא זו אשר שתלה את הפצצה שגרמה להתרסקותו של מטוס הנוסעים הדרום־קוריאני, בו 115 נוסעים קיפחו את חייהם. התקרית החריפה מאוד את היחסים בין דרום־קוריאה וצפון־קוריאה.

האשה היתה מצויידת בדרכון יפני מזוייף ומלווה בגבר, שמת בינתיים לאחר שבלע כמוסת רעל, מיד לאחר שנעצר בנמל התעופה בבאחריין. סוכנות הביון של דרום קוריאה מסרה עוד כי האשה טענה כי שהתה יחד עם אשה נוספת בעיר פיונגיאנג מ־1981 עד 1983 כדי לשפר את שליטתה ביפנית.

תרופה ישראלית לאיידס נבחנת בבי"ח בבריטניה

לונדון (ע"ר). בית־חולים לונדוני עורך בחשאי ניסויים בטיפול נגד מחלת האיידס, על בסיס חלמון, שפותח בישראל — מסר אתמול העיתון הבריטי "סאנדיי טלגראף".

הרופאים שומרים בסוד את שם בית־החולים, כדי לא למשוך חולי איידס העשויים להאמין כי התרופה, א.ל.־721, כבר בדוקה למחלה הקטלנית.

רק קומץ של חולים מקבלים טיפול בתרופה זו בבית־החולים, והעיתון מסר מפי רופאים כי ייתכן שיחלפו 6 חודשים בטרם תיוודע יעילותה.

מחקר שנערך בארה"ב העלה, כי א.ל.־721, שילוב של ליפידים (שומנים) המצויים בחלמון ביצים, בולם את הפעילות של נגיף האיידס במבחנה, ע"י סילוק הכולסטרול הדרוש לנגיף כדי לחדור לתאי הדם הלבנים.

החומר, הנראה כמו מרגרינה, פותח במקורו לצרכי טיפול בסרטן ע"י פרופ' מאיר שיניצקי ממכון ויצמן למדע ברחובות. זכויות הייצור נרכשו ע"י מפעל תרופות אמריקאי.

ה"סאנדיי טלגראף" מסר, כי הניסויים בבית־החולים הלונדוני החלו לפני חג־המולד והמשתתפים מורחים את החומר על פרוסות קלי ועל קרקרים או מערבבים אותו במיץ פירות.

ד"ר יהודה סקורניק מבית־החולים רוקח בתל־אביב אמר בחודש מארס אשתקד, כי ערך ניסויים ראשוניים בתרופה זו על 14 חולים, ואצל כולם חל שיפור.

מפגינים במדריד דורשים עונש מוות לטרוריסטים

מדריד (איפי). מאות אנשים צעדו בסוף השבוע במדריד בדרישה לחדש את עונש המוות כעונש לטרוריסטים חברי המחתרת הבאסקית "אטה".

את ההפגנה ארגנה הקבוצה הימנית "חונטאס אספאניולאס".

החוקה שאושרה על־ידי המצביעים בשנת 1978 ביטלה את עונש המוות.

המפגינים נשאו כרזות וקראו סיסמאות נגד הטרוריסטים אנשי "אטה".

"אטה", ראשי־תיבות של "מולדת וחירות" בשפת הבאסקים, תובעת עצמאות משפרד לשלושת המחוזות הצפוניים של ספרד. מאז אחזה התנועה בנשק בשנת 1968, גרמה "אטה" למותם של יותר מ־600 בני־אדם, רובם שוטרים ואנשי מיליציה. 54 בני־אדם מצאו את מותם באלימות פוליטית בספרד בשנה שעברה בלבד. כולם, למעט שלושה, נהרגו בפיגועים שביצעו אנשי "אטה".

כימאי מיוגוסלאוויה טוען שפיתח תרופה נגד נחירות

בלגראד (ע"ת). כימאי יוגוסלאווי, ששאב את השראתו מידיעות שלפיהן כל מבוגר שני בעולם נוחר בקביעות, פיתח תרופה נגד נחירות, אותה הוא מתכוון לשווק באפריל, מסר אתמול העיתון "ויאסניק" בבלגרד.

התרופה, שנרשמה כפטנט תחת השם "ברקוסליפ", מבוססת על 12 רכיבים טבעיים ואין לה תופעות־לוואי, לדברי ממציאה, ד"ר פראציד קייפו.

"היא מבוססת על ההנחה כי אדם בריא נוחר לרוב משום שהקרומית הרירית באף ובגרון מתייבשת כתוצאה מנשימה דרך הפה", אמר קייפו.

הוא ציין כי ניסה את התרופה על 1,000 נוחרים משך 70 יום ו־580 מהם חדלו לחלוטין מנחירה. רק אצל מעטים לא היו סימני שיפור.

מינהל מקרקעי ישראל

מנהל מקרקעי ישראל מחוז חיפה | מועצה מקומית קרית טבעון

בנה ביתך ברח' יגאל אלון וברח' מרדכי בקרית טבעון
(יתרת מגרשים)

במסגרת תוכניות "בנה־ביתך" שפורסמו בעבר נותרו 7 מגרשים לבנית 7 יחידות דיור חד משפחתיות.

המגרשים יוקצו לציבור לפי ערך הקרקע, תנאי תשלום, תנאי אשראי והוצאות פיתוח - מעודכנים. שאר התנאים כפי שפורסמו בפרוספקט וכפוף לשינויים המתחייבים מפרסום זה.

ההרשמה תתקיים במינהל מקרקעי ישראל, דרך העצמאות 13 חיפה. ההרשמה תחל ביום ב' 25.1.88 בשעה 11.00. ביום ובשעה הנקובים, כתחילת המגרשים תיערך הגרלה בין הנוכחים - במקום.
יתרת המגרשים ישווקו בשיטת "כל הקודם זוכה". במינהל מקרקעי ישראל, בכתובת הנ"ל.
בעת ההרשמה - יש להפקיד סך של 1,000 ש"ח בהמחאה בנקאית לפקודת מינהל מקרקעי ישראל וזאת כמקדמה על חשבון ערך הקרקע.
פרטים נוספים ניתן לקבל במינהל מקרקעי ישראל, בכתובת הנ"ל.
תוקף הודעה זו עד לגמר שווק המגרשים ולא יאוחר מ־25.4.88.

מנהל מקרקעי ישראל מחוז דרום | משרד הבינוי והשיכון

"בנה־ביתך" - בשכונת נתן אלבז בשדרות
(יתרת מגרשים)

במסגרת תוכניות "בנה־ביתך" שפורסמו בעבר נותרו 18 מגרשים לבנית 18 יחידות דיור חד משפחתיות.
המגרשים יוקצו לציבור לפי ערך הקרקע, תנאי תשלום, תנאי אשראי והוצאות פיתוח - מעודכנים. שאר התנאים כפי שפורסמו בפרוספקט וכפוף לשינויים המתחייבים מפרסום זה.
ההרשמה תתקיים במינהל מקרקעי ישראל, רחוב בן צבי (מעל אולמי יהלום). ההרשמה תחל ביום ד' 27.1.88 בשעה 11.00. ביום ובשעה הנקובים, כתחילת המגרשים תיערך הגרלה בין הנוכחים - במקום.
יתרת המגרשים ישווקו בשיטת "כל הקודם זוכה". במינהל מקרקעי ישראל, בכתובת הנ"ל.
בעת ההרשמה - יש להפקיד סך של 500 ש"ח בהמחאה בנקאית לפקודת מינהל מקרקעי ישראל וזאת כמקדמה על חשבון ערך הקרקע.
פרטים נוספים ניתן לקבל במינהל מקרקעי ישראל, בכתובת הנ"ל.
תוקף הודעה זו עד לגמר שווק המגרשים ולא יאוחר מ־1.4.88.

מנהל מקרקעי ישראל מחוז מרכז | החברה לפיתוח לוד רמלה בע"מ | מועצה מקומית באר יעקב

"בנה־ביתך" - בגבעת חוטר (באר יעקב)
(יתרת מגרשים)

במסגרת תוכניות "בנה־ביתך" שפורסמו בעבר נותרו 5 וחצי מגרשים לבנית יחידות דיור בבתים דו משפחתיים, בקיר משותף.
המגרשים יוקצו לציבור לפי ערך הקרקע, תנאי תשלום, תנאי אשראי והוצאות פיתוח - מעודכנים. שאר התנאים כפי שפורסמו בפרוספקט וכפוף לשינויים המתחייבים מפרסום זה.
ההרשמה תתקיים במינהל מקרקעי ישראל, דרך העצמאות 88 פתח תקוה. (טל' 03-335211, 08-248153).
ההרשמה תחל ביום ב' 25.1.88 בשעה 11.00. ביום ובשעה הנקובים, כתחילת המגרשים תיערך הגרלה בין הנוכחים - במקום. יתרת המגרשים ישווקו בשיטת "כל הקודם זוכה", במינהל מקרקעי ישראל, בכתובת הנ"ל.
בעת ההרשמה - יש להפקיד סך של 1,000 ש"ח בהמחאה בנקאית לפקודת מינהל מקרקעי ישראל וזאת כמקדמה על חשבון ערך הקרקע.
פרטים נוספים ניתן לקבל במינהל מקרקעי ישראל, בכתובת הנ"ל.
תוקף הודעה זו עד לגמר שווק המגרשים ולא יאוחר מ־25.4.88.

מנהל מקרקעי ישראל מחוז דרום | חברת שיכון ופיתוח לישראל בע"מ | משרד הבינוי והשיכון

"בנה־ביתך" - בשכונת יא' בבאר שבע
(יתרת מגרשים)

במסגרת תוכניות "בנה־ביתך" שפורסמו בעבר נותרו 11 מגרשים לבנית 11 יחידות דיור חד משפחתיות, ו 8 חצאי מגרשים לבנית 8 יחידות דיור בבתים דו־משפחתיים, בקיר משותף.
המגרשים יוקצו לציבור לפי ערך הקרקע, תנאי תשלום, תנאי אשראי והוצאות פיתוח - מעודכנים. שאר התנאים כפי שפורסמו בפרוספקט וכפוף לשינויים המתחייבים מפרסום זה.
ההרשמה תתקיים במינהל מקרקעי ישראל, רחוב בן צבי (מעל אולמי יהלום). ההרשמה תחל ביום ב' 25.1.88 בשעה 11.00. ביום ובשעה הנקובים, כתחילת המגרשים תיערך הגרלה בין הנוכחים - במקום.
יתרת המגרשים ישווקו בשיטת "כל הקודם זוכה". במינהל מקרקעי ישראל, בכתובת הנ"ל.
בעת ההרשמה - יש להפקיד סך של 1,000 ש"ח בהמחאה בנקאית לפקודת מינהל מקרקעי ישראל וזאת כמקדמה על חשבון ערך הקרקע.
פרטים נוספים ניתן לקבל במינהל מקרקעי ישראל, בכתובת הנ"ל.
תוקף הודעה זו עד לגמר שווק המגרשים ולא יאוחר מ־1.4.88.

קבלת מודעות
מ־08.00 עד 21.00
אשראי מיוחד!!!
החיוב ב־2 למרץ 1988
טלפון: 03-734555, 03-738707

בוני וילות וקבלנים!
חדש! מיחזור אנרגיה
משהום-
מערכת החימום ומיזוג האויר הבלעדית
לבניה איכותית
אנרגיות ה־90 בע"מ 03-453178

Lotus®
123 GAASH® 123
לבדיקת תוכנות GAASH & 123
מחשש לפגיעת הוירוס ודא שקבצי
ה־COM המקוריים הינם בגודל:
123 COM 2304/2000
GAASH COM 6134
תוכנה מקורית ערובה לבריאות המחשב.
משווק לוטוס בישראל
גאש שרותי תוכנה בע"מ
רח' ארבע ארצות 15, ת"א 62486
טל: 234976, 03-237055

עיריית ירושלים
הועדה המקומית לתכנון ולבניה
הודעה לפי סעיף 149 לחוק התכנון והבניה תשכ"ה 1965 (להלן החוק)
בנ. 87.778
ניתנת בזה הודעה בהתאם לסעיף 149 לחוק כי מר קריתי ומר הניג ... לועדה המקומית לתכנון ולבניה ולהלן הועדה בקשה להתרת בנית מרפסות בגוש מס 220 חלקה 122 בשכ' רחביה ברחוב ... הרינה בנית מרפסות סגורות בשקע של הבנין ברוחב של 2.00 מ' בעומק 1.50 מ' ובמותרים.
את ההתנגדויות להתרת ההקלה הנ"ל אפשר להגיש תוך שבועיים מתאריך הודעה זו לועדה המקומית לתכנון ולבניה ברחוב הלל כס נב. ירושלים.
ניתן לעיין בתכנית המוצעת במשרד ה... בכל יום פרט ליום ו' בין השעות 12.00־14.00.
אברהם מזרחי, מ"מ ראש העיר
יו"ר הועדה המקומית לתכנון ולבניה

מכון ון ליר בירושלים
מזמין את הציבור לערב המוקדש לשירי ברטולד ברכט
עם אודו זאמל (מבכירי השחקנים של ה"Schaubuhne") — "קריאה ...
ואלן מרקס פסנתר,
ביום רביעי, 20 בינואר בשעה 8.00 בערב.
כבר אלברט איינשטיין, כניסה חופשית.
במסגרת שבוע ברכט בתיאטרון הבימה בתל־אביב,
יתקיים מופע שירי ברכט עם אודו זאמל ואלן מרקס,
ביום שישי, 22 בינואר, בשעה 14.00
בתיאטרון הבימה, אולם מסקין.
כרטיסים ניתן לרכוש בקופת התיאטרון.

מכרזי השלטון המקומי
פרסום מס' 318/88
להלן תקציר מכרזי הרשויות המקומיות

תנאי התשלום: כמפורט בגוף המכרזים. נוסח מלא של כל מכרז נמצא לעיון ברשות המקומית המפרסמת. מסמכי המכרזים ניתן לרכוש ברשות המקומית בתנאים הנקובים במכרז. נוסח הפרסום — באחריות הרשות המקומית המפרסמת.

שם הרשות המקומית	מספר מכרז	מחיר מכרזים	שם המכרז	מועד אחרון להגשה	טלפון ומען לפרטים	ראש הרשות המקומית
ע. ירושלים	3/88	90	עבודות גינון, השקיה ושתילה בכל חלקי העיר	9.2.88	מיכל גיני טל' 02-273274	ט. קולק
ע. ירושלים	4/88	150	הנחת קווי־מים בקוטר עד "36 — כולל עבודות עפר בכל חלקי העיר ירושלים	9.2.88	מ. סגל טל' 02-380125	ט. קולק
ע. ירושלים	5/88	150	הנחת קווי מים בקוטר עד "6 — כולל עבודות עפר בכל חלקי העיר ירושלים	9.2.88	מ. סגל טל' 02-380125	ט. קולק
ע. הרצליה	1/88	500	בניית תוספת בבית הספר לחינוך מיוחד בשטח של 697 מ"ר	7.2.88	אגף מהנדס העיר טל' 052-81695	א. לנדאו
ע. לוד	2/88	200	קבלת הצעות מקבלנים לביצוע תעלת גלישה וגידור בבריכת השחיה	2.2.88	מהנדס העיר טל' 08-259967	מ. לוי
ע. נתניה	109/88	100	אחזקת הפעלת קפה "מונוך" בהיכל התרבות העירוני (אולם שם) רח' רזיאל נתניה	5.2.88	מנכ"ל היכל התרבות רח' רזיאל 4 נתניה	י. אלרואי
ע. ראשון לציון	5/88	300	תוספת אגף לבית ספר חפץ חיים	8.2.88	אגף הנדסה טל' 03-994111	מ. ניצן
מ.מ. בית שאן	1/88	25	מכירת זיזות של שרותים בביה"ס מעינות מאיר ותוכמוני בתמר (הגירות תשתית ע"י השרותים בביה"ס)	1.2.88	מזכירות המועצה טל' 065-86221	ע. בן־לולו
מ. מטולה	3/87	200	עריכת ביטוח המועצה (תיקון טעות)	15.2.88	גזבר המועצה טל' 06-941364	י. גולדברג
מ.מ. מעלה אפרים	1/88		מכירת גנרטור מסוג חולד אמפמן	26.1.88	מנהל אחזקה טל' 02-941223	ת. אביב
מ.מ. מעלה אפרים	2/88	100	התקנת מערכת מיזוג אויר מרכזית בביה"ס ירדן במעלה אפרים	1.2.88	מהנדס המועצה טל' 02-941983	ת. אביב
מ.מ. ראש העין	2/88	200	שיפוצים ותוספת בניה טיפת חלב	3.1.88	מזכירות המועצה טל' 03-9367111	י. יוסף
מ.א. מטה אשר	1/88	300	החלפת קו צינורות "6 כפר מסריק	11.2.88	מו"ל טכנית טל' 04-922292	י. בריט

החברה למשק ולכלכלה של השלטון המקומי

זה הזמן להפסיק לעשן!
שמור על בריאותך ובריאות הסובבים אותך
עם יותר בריאות!
קופת חולים
לשכת הדובר/פלג

هكذا عن الاصل

هكذا من الأصل

ספורט

בעריכת יחיאל ארזי

בסוף ינואר באולימפיק־פארק במלבורן:

דינאמו זאגרב תבחן ההרכב האוסטרלי הצפוי נגד ישראל

אוקיאניה

מאת מיקי בן־מיכאל

מלבורן (מיוחד ל"ספורט הארץ"). נבחרת הכדורגל של אוסטרליה, היריבה הראשונה של ישראל בטורניר הקדם אולימפי, פתחה בהכנותיה למישחק המיבחן שתקיים בסוף החודש במלבורן נגד הקבוצה היוגוסלווית דינאמו זאגרב. נראה שיהיה זה מיבחנם האחרון של האוסטרלים למישחק עם ישראל ב־6 במארס במלבורן. דינאמו תשחק באולימפיק פארק, האיצטדיון בו יארחו האוסטרלים את ישראל.

פראנק ארוק, מאמנה היוגוסלווי של הנבחרת האוסטרלית, אמר כי יציב מול זאגרב את ההרכב החזק ביותר כדי לבחון את המערך הטאקטי שלו תחת לחץ של יריב אירופי חזק. ארוק, המתכוון לבקר בישראל במחצית פברואר, כדי לחזות במישחק הבינ־ארצי בין אנגליה וישראל, שופע באחרונה ביטחון רב לגבי יכולת נבחרתו להגיע לגמר האולימפי בסיאול. עדות נוספת לכך: התאחדות האוסטרלית שינתה את המועד המקובל של פתיחות מישחקי הליגה, ותחילתם תוקדם הפעם לשבוע הבא, כדי שיסתיימו באוגוסט ויאפשרו לנבחרת אוסטרליה להשתתף בטורניר האולימפי בסיאול שייפתח במחצית ספטמבר.

המאמן ארוק צוטט באחרונה בעיתונות המקומית: "עלינו לחשוש יותר מנבחרת ניו זילנד מאשר מישראל". אגב, אוסטרליה נכנעה באחרונה לקבוצת גטבורג השוודית 1–0. בעוד שניו זילנד קיימה עם הקבוצה השוודית שלושה מישחקים, ניצחה פעם אחת וסיימה פעמיים בתיקו.

ארוק הסביר באחרונה בראיונות לתקשורת האוסטרלית, כי הפיק לקחים חיוביים מהפסד נבחרתו לגטבורג. "בדקתי כמה שחקנים הוספתי מצטיינים חדשים לסגל שיתמודד עם ישראל וניו זילנד". הוא הוסיף, כי למישחק עם דינאמו זאגרב הוא מתכוון להציב את ההרכב שיתמודד עם ישראל.

שלושה מכדורגלני נבחרת בלגיה שבאה אתמול למישחקה נגד ישראל (מימין): לורד גרון מאנדרלכט, מרק דהדרייזה והקפטן יאן קולמאנס, שניהם מבריז'. (צילום: עוזי קרן)

המאמן תיס: הייתי מצרף את אוחנה ורוזנטל לנבחרת בלגיה

"באנו לנצח במישחק שיאפשר לנו לבחון צעירים מוכשרים", אמר המאמן הבלגי ● אבי כהן בא מגלאזגו ● משה סיני חולה

כדורגל

מאת משה הר־נעטש
סופר "ספורט הארץ"

מעניין מדוע לעיתים נוצר הרושם, כי מאמני הנבחרות הבאות לישראל למישחקי רעים — בהן משורה הראשונה באירופה ובעולם — משתמשים באותו טקסט. תשובות דיפלומטיות, מחמאות במידה, וכמובן המשפט הקבוע: "באנו כדי לנצח. אנו רוצים לנצח בכל מישחק. זה מישחק מיבחן וההזדמנות לבחון כמה צעירים מוכשרים המתדפקים על הרכב הנבחרת". זו היתה אתמול תמצית דבריו של גי תיס, המאמן הותיק של נבחרת בלגיה, במסיבת עיתונאים לקראת המישחק עם ישראל מחר באיצטדיון רמת־גן.

תיס, שחגג בחודש שעבר את יום הולדתו ה־65, מאמן את נבחרת בלגיה זה 12 שנה. הישגו הגדול ביותר היה בקיץ שעבר, כאשר הצעיד את השדים האדומים למקום ה־4 המכובד באליפות העולם במכסיקו. "התוצאה אמנם חשובה. אך כדאי לזכור שזה מישחק אימון", אמר תיס שגילה מידה רבה של כנות. אין לו מידע רב על הכדורגל הישראלי, אך עובדה זו לא מנעה ממנו להחמיא לשני הלוהטים הישראלים המופיעים בליגה הבלגית, רוני רוזנטל ואלי אוחנה. "הם שחקנים מצויינים. והייתי מצרף אותם לסגל הבלגי הלאומי אם היה הדבר אפשרי", ענה בנימוס לשאלה קבועה ואופיינית של הכתבים הישראלים.

הסגל הבלגי מונה 15 שחקנים. נעדרים כמה מהכוכבים המשחקים מחוץ לבלגיה ולא שוחררו ע"י מועדוניהם. אנצו שיפו, השוער פאף, קלאוסן וגרץ. כן לא הגיע פרנק מארימן בגלל פציעה. הבלגים יתאמנו היום פעמיים באיצטדיון רמת־גן. המאמן תיס הבטיח למסור את ההרכב הפותח אחרי אימון הבוקר, אך העיתונאים הבלגים (11 במספר באו) העריכו את ההרכב המשוער: פראודום. גרון, קלייסטרס, דהקאן, סומאנס, אמרס, פ. ואנדרהאלסט, קולמאנס, קרב, דהדרייזה, ואנדארליינדן.

משה סיני לא בא
אבי הגיע מגלאזגו

גם הסגל הישראלי יתכנס היום אחר הצהריים למחנה אימונים. רשימת המוזמנים כוללת 17 שחקנים. שוערים: עופר פביאן, אבי חזן, אריק שמיר. שחקני הגנה: ירון פרסלני, אבי כהן (ב. ים), אבי כהן (וויינגרטס), ניר קלינגר, אפרים דוידי, יהודה עמר. קשרים וחלוצים: אבינועם עובדיה, אלי כהן, אודי מלמיליאן, דניאל ברייילובסקי, שלום תקוה, משה אייזנברג, מוטי איוניר, רוני רוזנטל. משה סיני שומן הודיע כי הוא חולה ולא יתייצב לנבחרת.

אתמול הגיע אבי כהן מגלאזגו והשתתף באימון מכבי תל אביב. "צוות הניהול של מכבי מבין כדורגל, אפילו מבין טוב מאוד. הקבוצה נקלעה למצבה בעיקר בגלל פציעות וחוסר מזל". אבי התייחס לטענה לפיה מורגש חסרונו במכבי: "אי אפשר לתלות את כל האשמה בשחקן אחד. כל הקבוצה אשמה במצב". אבי מקווה שהופעת הנבחרת מחר נגד בלגיה תהיה הרבה יותר מכובדת מהופעתה נגד שוויץ לפני חודש.

מילצ'ן: נדרוש להשעות את אוחנה מגביע אירופה

אם לא יבוא למשחקי הנבחרת באוקיאניה

מאת סופר "ספורט הארץ"

עודיקים מילצ'ן, מ"מ יו"ר הנהלת ההתאחדות הישראלית ויעקב אראל, מנהל ההתאחדות, תבעו אמש מנשיא ההתאחדות הבלגית מישל דוג שיתערב לשיחרור הישראלים המשחקים בליגה בארצו, אלי אוחנה ורוני רוזנטל, למישחקי נבחרת ישראל בטורניר הקדם אולימפי שיהיו במארס באוסטרליה ובניו זילנד. הפגישה היתה במלון הילטון בתל אביב, בו מתאכסנת נבחרת בלגיה.

מילצ'ן אמר אמש, כי בידי ישראל הבטחה של ההתאחדות הבלגית לפעול לשחרור שני השחקנים. נשיא ההתאחדות הבלגית הסכים עם בני שיחו, כי על קבוצות מאלין ובריז' לשחרר את השניים. מילצ'ן אמר, כי ישראל תעמוד על כך שהשניים ישוחררו למסע. גם אם מישהו מהם יהיה חולה. "שיבוא חולה", אמר מילצ'ן והביע תקווה, כי אוחנה אינו משתף פעולה עם קבוצת מאלין במגמה שלא להשתתף בטורניר הקדם־אולימפי.

מילצ'ן אמר, כי סיכום השיחה יוזה אמש יועלה על הכתב ויועבר לפיפ"א, ואם יתברר שהבלגים אינם עומדים בהסכם החתום עם ההתאחדות, תדרוש ישראל להשעות את השחקנים מהופעה בגביעי אירופה.

קודם לשיחתו של מילצ'ן עם העיתונאים אמר מאמן נבחרת בלגיה גי תיס, כי נראה לו שקבוצות מאלין ובריז' לא ישחררו את אוחנה ורוזנטל לטורניר הקדם־אולימפי. מאחר שישנה התנגשות תאריכים עם משחקי קבוצותיהם בזירה האירופית.

נבחרת הנוער היום נגד מידלריין

נבחרת הנוער של ישראל בכדורגל תתמודד היום אחה"צ עם נבחרת הנוער של מידלריין ממערב־גרמניה. מחרתיים ישחקו האורחים עם נבחרת המישנה של ישראל. שני המישחקים יהיו בהרצליה.

שחקני הפועל ת"א השביתו האימון בגלל החוב המתמשך

כדורגל

מאת אילן פיש
סופר "ספורט הארץ"

אימון קבוצת הפועל תל־אביב בוטל אתמול לאחר ששחקני הקבוצה הכריזו על שביתה, בגלל עיכוב מתמשך בקבלת הכספים שחובה להם האגודה. הקפטן משה סיני (חולה) ויעקב אקהויז (קודם באמנים) לא נכחו במקום.

התמרמרות השחקנים גבוהה ביום שישי. לפני המישחק עם מכבי פתח־תקוה, כשלא קיימה הנהלת הקבוצה את הבטחתה לשלם להם באותו יום. כשהגיעו אתמול השחקנים לאימון, הובהר להם שאיש מחברי ההנהלה לא טרח להופיע בפניהם, מלבד המנהל גדי תבור.

הלה ידע לספר להם כי יו"ר מחלקת הכדורגל חיים צימר מסר לו, כי ייעשה מאמץ לגייס את הכסף עד אמצע השבוע. השחקנים לא השתכנעו וסירבו להתאמן.

המאמן יצחק שניאור ניסה לשכנע את השחקנים לחזור בהם, אך לא הצליח, כפי שלא הצליח בעת איומי שביתה אחרים בעבר.

רוגזם של השחקנים גדול. שכן החוב נגרר עוד מראשית העונה ומתייחס ל־29 נקודות ליגה מתוך ה־35 שצברה הקבוצה. חמור במיוחד מצבם של השחקנים שהחוזה שלהם מבוסס בעיקרו על הצלחות, כלומר צבירת נקודות.

שחקני הפועל מטילים ספק ביכולת ההנהלה לגייס את הכסף המגיע להם, ואם לא יימצא פתרון תושבת הפעילות. כמה שחקנים חוששים שהדבר יפגע בתיפקוד המיקצועי.

הודעה למשתתפי הטוטו

השבוע מחזור מס' 21 שיתקיים ב־23.1.88

משחק מס' 14 בטופס הטוטו:

מכבי שעריים — הפועל רמת־גן

המועצה להסדר ההימורים בספורט

כדורסל

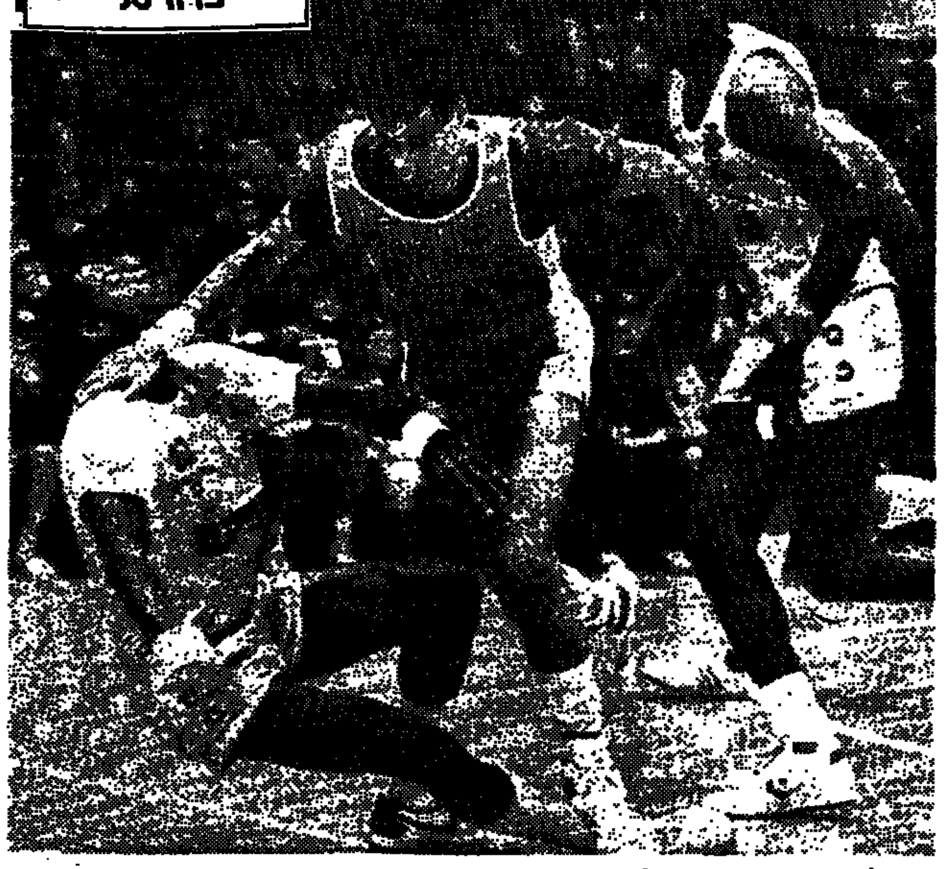

חיים זלוטיקמן "דוחף" את קרל נורדסון, בשמאלו משקיף פיל לוקט, במישחק הליגה בנתניה בו ניצחו אמש הפועל ת"א את אליצור 89–86. (צילום: עוזי קרן)

הפועל ת"א: נקמה מתוקה

במישחק שהוקדם גברו אמש האדומים על אליצור נתניה 89–86

מאת חנן פארי

הפועל ת"א גמל אמש לאליצור נתניה על ההפסד ברבע גמר גביע המדינה, כאשר ניצח 89–86 במישחק שהוקדם מן המחזור ה־13. נתניה, אגב, הובילה בהפסקה 50–45.

שתי הקבוצות, שהשיגו בשבוע שעבר ניצחונות גדולים בספרד, הפגינו מישחק מהיר וצמוד להנאתו של הקהל. כדורסלני הפועל היו טובים יותר במחצית הראשונה, הודות לריכוז נבון של חיים זלוטיקמן, שתפס את מקומו של פרישמן הפצוע. הוא חיפה בכך על יום קליעה חלש של ג'ונתן דלול, והצליח להפעיל היטב את לינטון סאונס וגם קינח בשלוש זריקות מוזייקות של 3.

באותן דקות, תניה את הדעת באליצור רק מישחקו של קארל נורדסון (21 נקודות במחצית הראשונה), בעוד שפיל לוקט וחוזה וייסמן היו חלשים, ואור גורן השיג אחוזי קליעה נמוכים למדי.

בסוף המחצית הראשונה עלתה נתניה ליתרון מפתיע לאחר חמש נקודות רצופות של נורדסון, אבל את המחצית השניה פתחה גרוע האר־פשרה להפועל לצמצם ואף לפתוח הפרש שהגיע ל־7 נקודות בדקה ה־31.

יציאתו של זלוטיקמן בחמש עבירות, בדקה ה־37, סייעה לאליצור להשוות ל־84–84 ואף לעלות ליתרון שתי נקודות, 2 דקות לסיום. אבל אז דייק סאונס מ־3, קרמן איבד כדור במסירה גרועה לנורדסון, הפועל חתם בניצחון.

קארל איימוס היה האיש הבולט מתחת לסלים: 13 כדורים חוזרים, בנוסף לפציעה מטרידה באגבע של לוקט. לאוקן מרסר היה טוב יותר בהפסד התל־אביבי במקביל, אם כי גילה סימני עייפות במחצית השניה והתקשה להשתלב במאבקים על הריבאונד.

הפועל ת"א — אליצור נתניה 86–89 (50–45)

★ המצטיין: חיים זלוטיקמן.

● לת"א קלעו: סאונס 29, זלוטיקמן 18, לאסוף 14, מרסר 13, איימוס 9, דלול 6.

● לנתניה קלעו: נורדסון 32, גורן 15, ויסמן 11, לוקט 11, קרמן 8, מאלוביץ 7, פייר 2.

● שפטו: סוד וזהביק ועזן עמית. 850 צופים באולם "ישרו רוך" בנתניה.

מכבי רמת־גן הערב בחולון

מאת סופר "ספורט הארץ"

ארבעה מישחקי השלמה למחזור ה־13 בליגה הלאומית בכדורסל יהיו הערב, לאחר שהמיפגש המרכזי נערך כבר אמש, והסתיים בניצחון הפועל ת"א על אליצור בנתניה.

בחולון תתארח הערב הקבוצה המפתיעה של מכבי ר"ג, וחניכיו של מרווין קסלר אינם יכולים להרשות לעצמם הפסד שני ברציפות, לאחר שהופתעו בשבוע שעבר ברמלה. אך גם הרמת־גנים המצויים בנסיבה מסויימת לא יוותרו בקל.

לבית"ר ת"א תהיה הזדמנות נוחה לצבור שתי נקודות על חשבון מכבי נתניה, שכבר השלים עם ירידתו לארצית ושיוותר את שני כדורסלניו השחורים. המישחק יהיה באולם אוניברסיטת ת"א. דו קרב מעניין יהיה ברוממה בין השחורים של מכבי חיפה לבין ארל ויליאמס. למרות שהם רחוקים מיכולתם הטובה, עדיין מהווים החיפאים אגוז קשה לפיצוח בביתם, והסיבוב הראשון נכבש ברוחק על חודו של סל. את המחזור המקוטע אמור מכבי ת"א לחתום בניצחון על הפועל ירושלים, המתקשה להתעלות על עצמו בימעי הכרעה.

השעה הראשית למישחקים: 20.00.

באליפות הפתוחה של אוסטרליה

סחאפרס שהדיח את נואה מול פאט קאש ברבע הגמר

טניס

מלבורן (אי־פי). שלוש שנים אחרי שהעפיל לרבע גמר האליפות הפתוחה של אוסטרליה בניצחון על בוריס בקר, עשה זאת הטניסאי ההולנדי מיכאל סחאפרס פעם נוספת. הפעם הדיח את המדורג חמישי כאן, הצרפתי יאניק נואה, 2–6, 7–6, 6–3, 7–6, 3–6. "בניצחון על בקר היה לי קצת מזל", הודה ההולנדי בן ה־28, המדורג במקום ה־55 בעולם. "הפעם ניצחתי משום ששיחקתי בתבונה. זה ההבדל העיקרי".

סחאפרס הביע תקווה, כי הצלחה שלו תביא לעניין גובר בטניס בארצו. "אני רוצה לעשות בהולנד מה שעשו בורג בשוודיה ובקר בגרמניה".

סחאפרס יתמודד ברבע הגמר עם התקווה הגדולה של אוסטרליה, אלוף ווימבלדון פאט קאש (מדורג 4). הוא ניצח את המדורג 14, יונאס סוונסון משוודיה 6–1, 6–4, 6–1.

המדורג מספר אחד, איוון לנדל, עדיין לא שמט מערכה כאן. אתמול ניצח את המדורג 16, האלי מאסור מאוסטרליה 7–5, 6–4, 6–4. יריבו הבא יהיה האמריקאי טוד וויטסקן שניצח את ההולנדי מנו אוסטינג 6–1, 6–2, 6–2.

היום יערכו ארבעת המישחקים הנותרים בשמינית הגמר: אדברג — סטולטנברג, יאריד — פרולי, וילאנדר — סאצ'אנו, צ'סנוקוב — שטיב.

הפתעה היתה גם במישחקי הנשים, כאשר הגרמניה קלאודיה פורוויק הדיחה את המדורגת עשירית, ברברה פוטר (ארה"ב) 7–5, 5–7. יתר המישחקים התנהלו לפי הצפוי.

התכנית: מרטינה נברטילובה (2) — סילוויה האניקה (11) 4–6, 6–0, כריס אוורט (3) — סלין כהן (שוויץ) 6–1, 1–6, הלנה סוקובה (6) — בלינדה קורדוול (ניו־זילנד) 7–6, 3–6.

האחים שנטל במקום ה־8 באליפות העולם בדגם 420 באוסטרליה

השייטים ניר ורן שנטל דורגו במקום השמיני בסיום אליפות העולם במפרשיות מדגם 420 באוסטרליה. צמד ישראלי־נוסף, שי בכר ואלון דגן, דורג 17. באליפות השתתפו 66 מפרשיות. האחים שנטל ימשיכו היום לאליפות העולם לנוער שתהיה באוסטרליה.

כדורעף

ישראל נכנעה 17–14 לנבחרת ב' של גרמניה

נבחרת ישראל בכדוריד סיימה שניה בטורניר ארבע הארצות בלוכסמבורג, לאחר שנוצחה 17–14 על ידי נבחרת מערב־גרמניה ב'.

הבקיעו לישראל: ולינגר 3, קושניר 3, עמר 2, צרפתי 2, אוסלנדר, בלדה, גת וסומך.

איטליה תפסה את המקום השלישי, כשגברה על לוכסמבורג 20–11.

אן.בי.איי.

הכרעות בסיום

ניו־יורק (אי־פי). שני מישחקים הוכרעו בשניות הסיום. טרי פורטר קלע בניתור מ־6.מ' שלוש שניות לסיום והבטיח את ניצחון פורטלנד על סקראמנטו 121–120. בשתי הדקות האחרונות השתנתה הקבוצה המובילה חמש פעמים. קלייד דרקסלר קלע 33 נקודות לפורטלנד. במישחק בין סיאטל ולוס־אנג'לס קליפרס נדרשה הארכה כדי לקבוע את ניצחון סיאטל 114–112. מסל בקליעת המשך של טום צ'יימברס שלוש שניות לסיום. דייל אליס קלע 41 נקודות לסיאטל.

היה זה מחזור מוצלח לקבוצות הבכירות. הלייקרס ניצחו את פניקס סאנס 107–96 עם 25 נקודות של ג'יימס וורתי. בוסטון גברה על ניו־ג'רזי נטס 103–96 עם 29 נקודות של קווין מקהייל ו־25 נקודות של רוברט פריש. מייקל ג'ורדן קלע 36 נקודות בניצחון שיקאגו על דטרויט 115–99. פאט יואינג קטף 21 ריבאונדים (שיא אישי) בניצחון 110–96 של ניו־יורק ניקס על פילדלפיה 110–96. אקים אולאג'ואן קלע 25 נק' בניצחון יוסטון על אינדיאנה 133–102. דומיניק ווילקינס הוביל את אטלנטה לניצחון 101–98 על דאלאס.

שפר נבחר שוב ליו"ר המאמנים

חברים חדשים בהנהלה: ולצר, שפיגל, שניאור

מאת סופר "ספורט הארץ"

עמנואל שפר, יו"ר אירגון מאמני הכדורגל, נבחר אתמול פה אחד לכהונה נוספת של שנתיים, באסיפה הדו־שנתית שהיתה בתל־אביב.

במהלך האסיפה נבחרה בבחירות חשאיות הנהלת הארגון שמונה שישה חברים: זאב ולצר קיבל 98 קולות, אמנון רז 80, שלומי אדרעי 77, גיורא שפיגל 76, אמציה לבקוביץ 75, יצחק שניאור 62. יצחק שום נבחר למעמד להנהלה עם 47 קולות. שלושת החברים החדשים בהנהלה הם זאב ולצר, גיורא שפיגל, יצחק שניאור. הם החליפו את רב מאלים, נינו ברגיג ואליעזר שפיגל שימונה חזאי לכהונה נוספת בתפקיד נשיא הארגון. באסיפה הכללית השתתפו כ־200 מאמנים.

טוטו

שני שותפים משלומי ניחוש 14 — יקבלו יותר ממיליון ש"ח

שני משתתפים, מאיר אאוקנין ושמעון גבאי, תושבי העיירה שלומי שבגליל, היו היחידים שניחשו בטופס משותף 14 משחקים במחזור האחרון בטוטו. הפרס לניחוש 14 הוא בסך 1,161,347 שקלים. כן זכו בעוד 160 אלף שקל בפרסי המישנה.

השניים מילאו טופס רב־טורי (2 משולשים, 5 כפולים) ב־129 ש"ח. מאיר אאוקנין הוא אב ל־5 ילדים, ושמעון גבאי רווק בעל חנות מכולת המשרת כנהג אמבולנס כלילות להשלמת הכנסתו.

42 ניחשו 13 וכל אחד מהם יקבל 14,300 ש"ח; 708 ניחשו 12 וכל אחד יקבל 610 ש"ח; 58 שקלים יקבל כל אחד מ־7,418 מנחשי 11; יותר מ־48 אלף ניחשו 10 וכל אחד יקבל 8.5 ש"ח.

סיאול 88

שיא אולימפי: 161 משתתפות

לוזאן (אי־פי). השיא הארלימפי הראשון של מישחקי 1988 בסיאול נשבר כבר אתמול: 161 ארצות נרשמו לאירוע הגדול של השנה, שיחל ב־17 בספטמבר בבירת דרום קוריאה. השיא הקודם: 140 משתתפות ב־1984 בלוס אנג'לס.

סודיה היתה אתמול האחרונה שנרשמה למשחקים. המועד הסופי להרשמה היה אמש, אבל דוברת הוועד האולימפי מישל ורדייה אמרה אתמול בצהריים, כי אין כצפים להודעות מארצות נוספות. נשיא הוועד האולימפי הבינלאומי, חואן אנטוניו סמרנץ', יפרסם הודעה רשמית על מספר הנרשמים במסיבת עיתונאים שתהיה היום בלוזאן.

תהיה זו הפעם הראשונה מאז 12 שנה, שספורטאי ארה"ב וברה"מ יתמודדו בזירה האולימפית, כפי שעשו באחרונה ב־1976 במונטריאול. האמריקאים החרימו את מישחקי 1980 במוסקווה והסובייטים גמלו להם לפני ארבע שנים בלוס אנג'לס.

קובה הודיעה בסוף השבוע שעבר, כי לא תשתתף בסיאול במחאה על דחיית התנאים שהציבה צפון קוריאה לאירוח משותף של המישחקים.

ליגות אירופה

מאראדונה כבש שער הניצחון לנאפולי

● איטליה. דייגו ארמנדו מאראדונה כבש בדקה ה־86, בבעיטה מ־15 מטרים, את שער הניצחון לנאפולי שגברה במחזור ה־15 על סמפדוריה 1–0 בגנואה. "כדורגלן השנה" באירופה, ההולנדי רוד חוליט, הבקיע שני שערים בניצחון של מילאן על קבוצת התחתית קומו 5–0. יובנטוס ופיורנטינה סיימו בפירנצה 1–1. האורחים הוליכו בדקה ה־18 על ידי לואיג'י דה אגוסטיני, וסטפנו רבנאטו השווה במחצית השניה. אינטר ניצחה באודינה 3–1 ורומא 1–0 בחורונה משער שהבקיע הפולני זביגנייב בוניק בדקה ה־71.

צ'סנה — אסקולי 1–0, פסקארה — אמפולי 0–0, טורינו — פיזה 3–1. הצמרת: נאפולי 25, מילאן 22, רומא וסמפדוריה 20 כ"א, אינטר 17, יובנטוס וצ'סנה 15 כ"א.

● הולנד. שער במחצית השניה היקנה לטוונטה אנסחדה תיקו 2–2 מפתיע באיינדהובן, מול האלופה פיליפס, שניצחה בכל 17 מישחקיה הקודמים. הליגה ההולנדית הודיעה אתמול, הבלם אריק גרטס, שלא שוחרר למישחק נגד ישראל, כבש את השער הראשון בדקה ה־24. אולם הקשר רון ווילמס השווה כעבור 10 דקות. ואנלבורג היקנה יתרון נוסף לפיליפס, אבל פיט קיזר כבש תיקו ראשון העונה על פיליפס בדקה ה־71. לפיליפס 35 נקודות, שבע יותר מאשר לאיאקס אמסטרדאם (משחק עודף) שהשיגה ניצחון חוץ 0–3 על רודה. פיינורד נפרדה ב־1–1 מזוולה ומדורגת שלישית עם 22 נקודות.

● פורטוגל. אלופת אירופה, קבוצת פורטו, ניצחה במחזור ה־17 ניצחה במישחק חוץ את פארנשה 1–0 וצברה 29 נקודות (מישחק חסר). את שער הניצחון הבקיע רבאח מאלג'יריה עם הכדור 40 מטרים.

● ספרד. שער של אמיליו בוטראגניו היקנה ניצחון 1–0 לריאל מאדריד על סוסיאדאד. לריאל 30 נקודות מ־18 מישחקים והיא מקדימה בחמש נקודות את סוסיאדאד ואתלטיקו מאדריד, שהובסה בבילבאו 5–1. בילבאו מדורגת רביעית עם 23 נקודות, לפני האר־אוליד (21) שנוצחה על ידי קאדיז 1–0. סאראגוסה וברצלונה נפרדו בתיקו 1–1 וכך גם ספורטינג ומורסיה.

המשכים מעמוד 1

חוות הרהיטים

חוות הרהיטים. ליד צומת גהה. (צילום: עוזי קרן)

(סוף מעמוד 1)

העובדים לא קיבלו את משכורות החודש האחרון, ועתה הם חוששים לגורלם.

גם גורלם של לקוחות החברה, שמספרם נאמד ב־250, אינו ידוע, וקיים חשש כי הם לא יקבלו את הסחורה, חרף העובדה שכבר שילמו עבורה. חלק מהלקוחות המפוחדים הגיע אתמול לחנויות כדי לקבל את הסחורה המובטחת, אך שב הביתה ריקם.

גורמים בענף הרהיטים העריכו כי הקשיים שאליהם נקלעה "חוות הרהיטים" הם חלק מהאלה העוברים על ענף הרהיטים כולו, שעיקרם ירידה בהיקף המכירות עם צבירת מלאי. הדליה ההוצאות המימון.

הרבעה הסברה כי פרשה זו תהיה תמורה יותר מפרשת התמוטטות רשת הרהיטים "דניש".

בעלי "חוות הרהיטים" הם מוטי ומירי ליפסון, ובני משפחה נוספים. כל הנסיונות לאתרם אתמול עלו בתוהו. וחלק מהספקים הביעו חשש כי הם שוהים בחו"ל.

גולדינג למועצת הבטחון

(סוף מעמוד 1)

נראה כי תת־מזכ"ל האו"ם, שהשלים אתמול את ניסוח הדו"ח שהתבקש להכין עפ"י החלטת מועצת הביטחון, יציין כי התרשם שמצבם של הפלסטינאים, בעיקר במחנות הפליטים ברצועה אך גם בגדה, הוא בלתי־נסבל, והם חיים בחוסר כל תקווה. נראה שהוא יטיח ביקורת חריפה ביותר נגד מדיניות ישראל, ויוגיש כי יש לעשות כל מאמץ למציאת פתרון מדיני למצבם החמור של הפלסטינאים החיים כבר 20 שנה תחת משטר כיבוש, בתתי־תנאים של דיור ועם מקורות הכנסה זעומים.

גורמים ישראליים שהשתתפו בפגישות שקיים גולדינג עם אישים ישראליים, ציינו כי התרשמו שגולדינג הגיע ארצה עם דעות קדומות על התנהגותם של כוחות הביטחון כלפי הפלסטינאים, והפגישותיו והביקוריו הוא עשה כל מאמץ כדי למצוא ביסוס לדעות אלה. גורם בלשכת ראש הממשלה אמר אמש כי ליצחק שמיר היה ברור מלכתחילה שהדו"ח של גולדינג יהיה עוין לישראל, ולכן שמיר כלל לא רצה להיפגש אתו.

חלק מן הדו"ח יקדיש גולדינג להתרשמויותיו מהתנהגות כוחות הביטחון בשטחים. נראה שהוא יקבע שצה"ל מפעיל כמות בלתי־סבירה של כוחות חמושים בשטחים כדי לדכא את הפגנותיהם של פלסטים בלתי־חמושים, השרויים בדכאון ובדכדוך עמוק, משום שאינם רואים שום פתח־תקווה למצבם, משום שלא מתנהל מו"מ על עתידם.

נראה שגולדינג גם יאשים את ישראל בחוסר נכונות לשתף איתו פעולה, ולאפשר לו לבקר ולסייר בכל המקומות הרגישים ביו"ש ובעזה, כדי להתרשם בצורה בלתי־אמצעית מן המתרחש.

גורמים מדיניים העריכו אמש כי בעקבות הדו"ח הזה שיגיש גולדינג על המצב בשטחים, יחזור אש"ף כינוס נוסף של מועצת הביטחון, כדי לגנות את ישראל. אולם להערכת גורמים מדיניים, ארה"ב תטיל וטו על ההחלטה או תימנע מהצבעה.

ערפאת: כוח או"ם בשטחים

ניו־יורק (ע.ח). מנהיג אש"ף, יאסר ערפאת, קרא אמש להציב כוח של האו"ם בגדה המערבית וברצועת עזה. בראיון ברשת הטלוויזיה סי־בי־אס אמר ערפאת: "אני מסכים לכך שכוחות האו"ם יוצבו בין הפלשתינאים ובין הישראלים, וכי כוחות אלה ישהו בשטחים שלנו".

אולם שגריר ישראל באו"ם, בנימין נתניהו, שהופיע מאוחר יותר באותה תכנית, אמר שישראל לא תסכים לכך.

בגדה המערבית משקיעים אנשי המינהל האזרחי מאמצים גדולים בשבירת שביתת המסחר המתמשכת והמתקיימת עדיין ברוב הערים באזור. בעיר הטומרון מחליפים אנשי המינהל האזרחי את שיטת הלחימה של מנעולי חנויות סגורות, בשיטה של פריצת המנעולים. בשכם ובטולכרם נפרצו עשרות מנעולים של חנויות. לעיתים נפרצים מנעולים בחנות אחת פעמים ביום, אחרי שהבעלים רוכשים מנעולים חדשים במקומם של אלה שנפרצו.

בעלי חנויות בקסבה של שכם טוענים, שחיילי צה"ל שברו בהן חלונות־ראווה שלהם ופגעו בסחורה. דובר המינהל האזרחי ביו"ש הכחיש טענות אלה.

חרף הרגיעה היחסית, עדיין מתקיימות בגדה המערבית הפגנות, תהלוכות ותקריות של ידויי אבנים ובקבוקי־תבערה.

בגין למקורביו

(סוף מעמוד 1)

המתרחש באזור. "רק בגין, כאיש שהתחיל את היוזמה עם הסכמי קמפ־דייוויד, חייב עתה להביא לסיום התהליך, על־ידי הזולת האוטונומיה לפלשתינים. הליכוד זקוק כיום לבגין, והוא חייב להשמיע את קולו", כותב עמירב.

בליכוד נגרו אתמול הקולות הקוראים לנקוט כלפי להט צעד קיצוני, כדי שיחדל מהתבטאויותיו ומשימו הפוגעים הליכוד. אולם סגן ראש הממשלה ושר השיכון, דוד לוי, אמר אתמול כי דעותיו של צ'יץ' בתחום המדיני ידועות, והיו ידועות לחברי הנהגת הליכוד, כשסיכמו באחרונה עם להט את שובו לליכוד. לדבריו, להט מכיר היטב את עמדות המדינית של הליכוד, ובכל זאת שב־אל שורות המפלגה, עם זאת נאמר כי איננו נמנעים להוציאו מהמפלגה.

לעומת להט, לגבי משה עמירב מני הצמרת בצמרת חרות להביא לסילוקו מהתנועה כבר השבוע. הפרשה תועלה השבוע במזכירות התנועה, שככל הנראה תקבל החלטה על השעייתו מחרות עד לגמר שלוש העתירות נגדו בבית הדין התנועתי, המתכנס להמשך ישיבותיו מחרתיים.

עמירב: אמשיך להיאבק

עמירב אמר אתמול כי אין בכוונתו לפרוש מחרות, והוא ייאבק על השמעת דעותיו. לדבריו, הוא יקיים את כנס השלום שלו ביום חמישי, ועדי הדעות של ראשי מנגנון חרות בירושלים המבקשים למנוע את כנסו. עמירב אמר כי רבים פונים אליו כדי שיבטל את הכינוס, בהם מספר מתומכיו, החוששים להתבטא כעת. עוד טען כי הגיש תלונה לנציב שירות המדינה, והא האשים את ראש לשכת ראש הממשלה, צחי הנגבי, על ניצול רשות המדינה לצורך הפעלת לחץ על חבריו של עמירב, שיתמכו בתנועה.

להט: אנסה להשפיע

שלמה להט אמר ל"הארץ" כי בכוונתו לנסות ולהשפיע על חבריו לליכוד לשנות את עמדתם בנושאים המדיניים. לדבריו, אין בכוונתו לשנות את דעותיו, או להצניען. אולם אין ברצונו לעורר מהומה בנושא זה.

לדבריו, הוא מודע לכך שלא יהיה זה פשוט לנסות ולשכנע את חבריו לליכוד בדעותיו היוניות. בכל מקרה, הבטיח, לא תחזור על עצמה פרשת הרב הראשי. שבמהלכה שינה להט את דעתו, הוזליט להצביע נגד מינוי נשים לגוף הבוחר את הרב. "על דעותי אעמוד גם במחיר של עזיבתי את הליכוד", אמר.

הסערה שפקדה את הליכוד סביב הצהרות להט יצרה מבוכה קשה בסיעת הליכוד בעיריית ת"א ובסניפי חרות והליברלים בעיר.

שמיר: בגין

(סוף מעמוד 1)

שמיר סיפר אתמול כי בגין הוא משוכנע שהאוטונומיה והסכמי קמפ־דייוויד הם הפתרון הטוב ביותר ליהודים ולערבים.

בפגישה שקיים עם הסנאטור הדמוקרטי מצפון־דקוטה, קנט קונרד, סיפר ראש הממשלה כי בגין אמר לו ששאלת הריבונות היא שאלה קשה ביותר, ולכן נולד רעיון האוטונומיה למשך תקופה מוגבלת של חמש שנים, שלאחריה יוכלו הצדדים להמשיך ברוח טובה במו"מ על פתרון הקבע של בעיית יו"ש וחבל עזה.

שמיר הוסיף: "אומר לך בכנות. אינני רואה כל דרך אחרת לפתרון הסכסוך עם ירדן והפלשתינאים. אני קורא למובארק לחדש את המו"מ על האוטונומיה. גם אם הפסדנו זמן אין זו טרגדיה".

הסנאטור האורח סיפר כי בשיחות שקיים עם גורמים ערבים נאמר לו שאין כל סכוי שמיר יסכים לפתרון כלשהו. על כך השיב רוה"מ: "אותם דברים יכלו לומר על בגין, והיתה זו הפתיע כשבא עם הרעיון של הסכמי קמפ־דייוויד. הוא הבין שאין שום פתרון אחר לשלום עם הערבים, שאיתם עלינו לחיות יחד בארץ זו".

פנמה

(סוף מעמוד 1)

הבימשל האמריקאי ביקש כמה דשים האחרונים מספר פעמים ממשלת ישראל לדרוש מהדיר לנתק מגע עם נוריינגה.

לדברי מקורות הידיעות, הרבה דים בישראל סבור כי הררי אינו פועל בשמה של ממשלת ישראל, והדובר שגרירות ישראל בפנאמה נמסר כי הררי אינו אזרח ישראלי, אלא מבקן כקונסול פנאמה בישראל.

"דיפיאיי" מוסרת כי הררי התפטר מ"המוסד" לאחר שאיש שהיה תחת פיקודו הרג בטעות אזרח מרוקאי בנורווגיה. מקורות אמריקאים בסרו. על פי הדיעה, כי הררי העביר לנוריינגה טכנולוגיה מתוחכמת לציתוד האזנה, ששימשו את נוריינגה נגד האופוזיציה בפנאמה, ובכל הצדקה הוא נוזק לאישור ממשלת ישראל כדי להעביר ציוד זה למדינה זרה.

קרית שמונה 1:6

(סוף מעמוד 1)

ההוראות החמורות לחיילי צה"ל להימנע בכל האפשר משימוש באש חיה, גורמות להתחכמות רבה עם המפגינים — משום שהחיילים, הנמנעים מירי, רודפים אחרי המפגינים ומפיירי הסדר, במגמה לתופסם ולהכרתם.

חיילים המוצבים בשטחים הביעו התמרמרות מכה שנתפס עליהם כסתירה בהוראות: לא להשתמש באש — וגו בזמן להקפיד לפזר כל הפגנה בכוח. "ברור שאם רוצים שנפזר בכוח, לא מצפים מאתנו שנתחנן בפניהם להתפזר".

ההוראות מורות לנו למעשה להכות, שהרי אם לא יריה, זה מה שנותר לעשות על־מנת לפזר. רימתי הגז לא תמיד אפקטיביים, ואנו נותרים פנים אל פנים מול המפגינים".

קצינים תיארו את פעילות חייליהם כמאבק שהפך לאישי. החייל מתמודד אישית מול המפגין. להערכתם, טמונה סכנה רבה בהפיכת ההתמודדות בשטחים להתמודדות אישית של כל חייל וחייל. ההשלכות לכך עלולות להיות קשות מאד, טוענים הקצינים.

ההתחכמות הבלתי־פוסקת עם הצעירים המפגינים, הבקיאותם של אלה בנוהלי הפתיחה באש, גורמת לגילויי כעס וזעם קיצוניים של חיילים. המרגישים שהם מבוזים על־ידי הצעירים. הרגשה זו גורמת לתגובות סוערות ורגשות של החיילים, כשעולה בידם לתפוס זורקי אבנים.

אישום נגד קלמנוביץ

(סוף מעמוד 1)

חון למטה היחידה הארצית לחקירות פשעים במשטרת פתח תקווה. בבואו לבית המשפט לא היה קלמנוביץ' כבול ושלושת אנשי המשטרה שליווהו לא חששו כנראה שינסה לברוח. לעשרות העיתונאים והצלמים שהמתינו לו אמר הוא "הכל בסדר". ולא היה מוכן להשיב על שאלות.

דקות אחדות לאחר כניסת קלמנוביץ' ללשכת השופט הגיעו עורך הדין ובתו מלווה באשתו של קלמנוביץ', ד"ר סניה קלמנוביץ'. היא היתה לבושה ומאופרת בקפידה, נראתה המומה, והתנשקה עם צלם העיתונות ישראל סמינסקי שליווה בשעתו את מסע הבחירות של שמואל פלאטו שרון, שקלמנוביץ' נמנה על עוזריו הקרובים.

במעצר נפרד

עורך הדין, כשיצא מלשכת השופט, הקריא מתוך דף מלא מחיקות ותיקונים שהכתוב בו נוסח על ידי העל ידי נציגי המשטרה בלשכת השופט סימה. כנראה על דעת השופט: "בדיון עלה נושא צרכי החקירה. מניין ימי המעצר וכן התעודה השאלה בקשר לסמכות קצין משטרה בכיר לטפל בנושא. לאחר שהמשטרה ביקשה מעצר של תשעה עשר ימים, באישור היועץ המשפטי לממשלה, ניתן צו מעצר לשבעה ימים בלבד. נוכח הקדמת החקירה והסיכוי שתסתיים בתוך תקופה זו ויוגש כתב אישום".

עם הגשת כתב האישום תבקש התביעה להאריך מעצר הזכות עד תום ההליכים המשפטיים נגדו. לפני שהוחבש קלמנוביץ' למכונית המשטרה שלוו לתא המעצר התברר עם קציני המשטרה שליוו אותו. האיש שנעצר ב־23 בדצמבר על ידי שירותי הביטחון, מוחזק כאן במעצר בהפרדה וכשמירה קפדנית. מדי פעם הוא מורשה להיפגש עם בני משפחתו והפרקליטו.

11 שנות מאסר ליוסי מנור (31) שהודה בהברחת הרואין מהולנד

השופט פלפל: כנופיות ממשיכות להתארגן לנוכח הקלות היחסית בה ניתן להבריח סמים לישראל

(עז. יוסי מנור (31) מכפר־סבא נדון אתמול בבית המשפט המחוזי בתל־אביב ל־11 שנות מאסר בפו־על. לאחר שהורשע על־פי הודאתו בהברחת הרואין ארצה, ובקשירת קשר לייבוא כמות נוספת של הסם המסוכן מהולנד.

למרות שנאשם זה הודה בעבירות של הברחה ונסיונות להבריח סמים לארץ, באמצעות בלדריות, הזהיר השופט איתמר פלפל להחמיר בעונשו. בשל מעשים כאלה, התריע השופט, יש הכרח להטיל עונשי מאסר לתקופות ארוכות מאד, כדי לנסות ולהתריע רודפי־בצע חסרי מצפון מלהמשיך ולהרעיל בסמים מסוכנים מספר גדל והולך של בני־אדם המתמכרים לסמים.

השופט פלפל הוסיף: "אין ספק שהקלות היחסית שבה ניתן להבריח סמים ארצה, באמצעות בלדרים או בלדריות תמימות־לכאורה, והרווח הכספי הגדול הכרוך ביבוא והפצת הסם — גורמים לכך שלמרות העונשים הכבדים שכבר הוטלו על־ידי בתי המשפט על עבריינים מסוג זה, ממשיכות להתארגן קבוצות פשע בקשרים עם פושעים מעבר לים, כדי להחדיר כמויות גדולות של סמים לישראל".

מנור עמד, ע"פ הודאתו, בראש קבוצה כזאת, והשופט הטעים את הצורך שגזר הדין ישקף את מעמדו ותרומת מעשיו.

יוסי מנור הובא לדין ביחד עם אחיו דוד מנור (35) ונסים ירושלמי. במרכז האשמה הבלדרית ההולנ־דית שהביאה על־גופה את ההרואין לארץ. השלושה הורשעו כבר ונדונו לתקופות מאסר של עד שבע שנות מאסר בפועל.

מדובר ברשת שעסקה בהברחת סמים מהולנד בשנים 86–'87. בדצ־מבר '87 נסע יוסי מנור להולנד, שם רכש הרואין עבור הרשת, וחזר ארצה. הסם נמסר לבלדרית מרגרי־טה, שהחביאה אותו על גופה וחזרה עמו לארץ. בעבור כחודשיים שלח מנור שנית מבריח לרכוש סמים אצל איש הקשר באמסטרדם, רוזמרי אלבה, ושוב, באמצעות מרגריטה נשלח הסם לארץ, אלא שאז נעצרו המעורבים והועמדו לדין.

חטף ילד כדי לשכנע את אביו להחזיר לו חוב כספי

(עז. תושב כפר סבא בן 23, נעצר אתמול בידי משטרת עכו, כחשוד בחטיפתו של ילד בן 8 ובאיומים על אביו.

בין החשוד לבין אביו של הילד פרץ לא מכבר סכסוך על רקע כספי. מאחר ולא עלה בידו לגבות את הכסף המגיע לו, החליט — לפי החשד — לחטוף את הילד, כדי שהדבר ישמש לחץ על האב להחזיר את החוב.

המשטרה טוענת, כי הוא נטל את הילד אל מחוץ לכפר, קנה לו פלפל ולאחר כשעה וחצי החזירו לאביו. הוא הודיע לאב שאם כספו לא יוחזר לו, הוא יחטוף את הילד שנית, אלא שהפעם לא יחזירו.

האב התלונן במשטרה ו"החוטף" נעצר.

3 כתבי אישום נגד עדים עויינים במשפט רפי לוי

התביעה: יוסף (יושקו) בכר (ידידו של לוי), מזכירתו שושנה חיימי וסוחר העתיקות מבית־לחם, אדמונד קנדו, מסרו עדויות סותרות במשפט הממונה לשעבר על מחוז ירושלים

(עז. לבית המשפט המחוזי בירוש־לים הוגשו אתמול שלושה כתבי־אישום, בעקבות העדויות במשפטו של רפי לוי, שהיה הממונה על מחוז ירושלים במשרד הפנים.

שלושה מהעדים במשפט, יוסף (יושקו) בכר, ידידו של לוי; מזכירתו, שושנה חיימי; וסוחר העתיקות מבית־לחם, אדמונד קנדו; מואשמים במתן עדויות סותרות.

התביעה טוענת כי השלושה מסרו בסוף 1986, במסגרת החקירה במשטרה, הודעות שבהן סיפרו על פרשיות שונות שבהן היה מעורב לוי.

בכר סיפר כי תיווך בעיסקה שבה עזר לוי לבעל בית־מלון בירושלים לקבל במהירות רשיון לבניית בר־יכה שוחה במלון. לדבריו, בתמורה למתן הרשיון רכש בעל המלון תמונות מבנו הצייר של לוי — אך כשבכר העיד במשפט, הוא חזר בו מעדותו.

המזכירה שושנה חיימי מואשמת כי העידה במשטרה שלפחות ארבעה אנשים הגיעו למשרדו של לוי והביאו לו מתנות, חבילות ומעטפות. בעקבות עדותה, הואשם לוי בל־קיחת שוחד, אך כשנקראה להעיד במשפטו, סיפרה שאת החבילות, המתנות והמעטפות בדתה מדמיו־נה.

סוחר העתיקות קנדו מואשם כי סתר בבית המשפט את דבריו במשטרה, כי נתן ללוי עשרות מתנות וסיפק לו שירותי כביסה, ותמורתם קיבלה משפחתו תעודות מעבר חופשיות בגשרי הירדן וזה טבת נוספת.

כל השלושה הוכרזו במהלך עדותם בבית המשפט עדים עויינים, ובעקבות כך הורה היועץ המשפטי לממשלה לפתוח נגדם בחקירה, שהובילה להגשת כתבי האישום.

יעקובי רואה עצמו מועמד טבעי של המערך לשר אוצר בממשלה הבאה; שולל פיחות

(עז "אני רואה עצמי כמועמד טבעי מטעם מפלגת העבודה לתפ־קיד שר האוצר בממשלה הבאה" — אמר שר הכלכלה והתקשורת, גד יעקובי, בתוכנית "קו פתוח" בגלי צה"ל.

בהתייחסו לבחירות, אמר יעקבי, כי יש להקדים את הבחירות למאי או ליוני, לכל המאוחר, במקום ראשית נובמבר שנה זו, שכן הממשלה הזו מתקשה לתפקד ואיננה מסוגלת להכריע בנושאים מרכזיים ביותר. הקדמת הבחירות מותנית, בהידברות ובהסכמה בין המערך לבין הליכוד שתבטיע התמק־חויות עם המפלגות הקטנות.

בהשיבו לשאלת מאזין באשר לפיחות אפשרי, השיב השר, כי אין טעם בפיחות שכל כולו ישפיע על קצב עליית המחירים. הוא ציין, כי היה תומך בפיחות אילו ניתן היה להגיע להסכם משותף בין הממשלה, ההסתדרות והמעסיקים, לעקר את השפעת הפיחות על רמת המחירים ועל רמת השכר.

"פארק־חוף" על 250 מ' מוקם בקרית־חיים

מאת ירדה מל
סופר "הארץ" בחיפה

מיליון וחצי דולר עומדת עיריית חיפה להשקיע בהקמת "פארק־חוף" בקרית־חיים.

הפארק, שחלקים ממנו יופעלו כבר בקיץ הקרוב, ישתרע על 33 דונם, לאורך 250 מ'. עם השלמתו יוצע הפארק למכירה לגורם פרטי.

9% גידול בפדיון רשת המשביר לצרכן ב־1987

מאת אבי גנאור

פדיון רשת המשביר לצרכן גדל ב־1987 ב־9% לעומת 1986. במחל־קת הביגוד והטכסטיל נרשמה עליה של 15%. במחלקת התמרוקים של 26% ובמחלקת צרכי הנסיעות (מזוודות ותיקים) של 45%.

למרות העליה הכללית בהיקף המכירות ברשת, מסר מנכ"ל הרשת, מאיר גוית, כי בתחנה הראשונה של 1987 היה היקף מכירות גדול מהרגיל אבל בשניה חלה התמתנות ובמחלקות מכפר אף נרשמה ירידה.

ההתמתנות מוסברת ביציבות שהודגשה במשק ובהרגעה במחירים שהביאה לסיום "בהלת הקניות" שאפיינה את 1986 ולשינוי סולם העדיפויות המשפחתי.

בשנת 87 חל גידול ריאלי במ־כירות המאורגנות למוסדות, למפעלים, ולוועדי עובדים, הן במסגרת "ביגוד עבודה" והן במסגרת "תוור קניה".

רשת המשביר לצרכן מרוצה על גידול ניכר בפדיון באזוק החנויות־ששופצו ועוצבו במהלך השנה מחדש. כך למשל מצביעה הנהלת הרשת על גידול של 30 עד 45 אחו־זים במכירות בסניפי הרשת ששופצו בבאר שבע, חיפה ובנצרת מארקס אנד ספנסר שבקניון אילון.

ב־1987 נרשמה ברשת המשביר לצרכן גם עלייה במכירות מוצרים הבית החשמליים שהגיעה לשיעור של 7%. 9 מכלל מכירות הרשת לעומת 7.7% ב־1986.

ב־1989 מתכננת הרשת פתיחת סניפים חדשים: ב"קניון הצפון". בב־תניה ובחדרה שיגדילו את שטחי המכירה של הרשת ב־20%.

סקר דעת קהל

(סוף מעמוד 1)

הכוחות למעורבותם בארגון המהו־מות. רק 7% ממשתתפי הסקר אמרו כי מדיניות הממשלה כלפי המהו־מות קשוחה מדי.

50% אמרו כי המהומות בשטחים לא שינו את עמדתם כלפי הפלס־תינים, בעוד 39% השיבו כי אהדתם לפלשתינים פחתה, ו־8% אמרו כי כיום הם אוהדים יותר את הפלס־תינים. לגבי פתרון לבעיה הפלס־תינית — 64% סבורים שפתרון כזה הוא היום חשוב מאוד, 25% חשוב, 5% לא חשוב כלל, ו־3% לא חשוב.

56% ממשתתפי הסקר אמרו כי המהומות לא שינו את עמדתם לגבי הנכונות להחזיר חלקים מהשטחים, 24% נכונות זו גברה אצלם, ו־16%: מוכנים כיום פחות מבעבר להחזיר שטחים.

77% מהנשאלים אמרו כי אם ישראל תמשיך להחזיק בשטחים, שיעור הילודה בקרב הפלשתינים יהפוך אותם בעתיד לרוב. 16% אינם מסכימים להערכה זו. לשאלה, האם במקרה שהפלשתינים ייהפכו לרוב, תצטרך ישראל להעניק להם זכויות מלאות, או תמשיך לשמור על המצב הקיים — השיבו 48% כי אין להעניק להם זכויות מלאות. 32% אמרו שאינם יודעים, ו־20% השיבו שיהיה צורך להעניק להם זכויות מלאות.

במשאל, שנערך בהנהלת נציג "גאלופ" בישראל, יעקב לוי, השת־תתפו 612 מבוגרים, והוא נערך באמצעות הטלפון ב־13 ו־14 בינואר.

סיפור השער ב"טיים"

שני השבועונים האמריקאיים, "טיים" וניוזוויק, מקדישים כתבות תחקיר ארוכות למהומות בשטחים. ובמהדורה האירופית המוקדשת תי־כנית של "טיים" זה סיפור השער.

"ניוזויק" מספר כי המודיעין הישראלי צותת לשיחות טלפוניות שקיים באחרונה יאסר ערפאת עם תומכיו בשטחים, ובהן הורה את אנשיו שלא להשתמש בנשק, מאחר שהסלמה כזאת תגרור פעולות־תגמול קשות מצד ישראל, וחיסול המהומות.

השבועון "טיים" אומר כי בשט־חים נמצאים כיום 6,500 חיילים ישראליים — פי חמישה ממספרם עם פרוץ המהומות. הרמטכ"ל, רב אלוף דן שומרון, אומר ל"טיים": "אנו לא יכולים להמשיך במצב הנוכחי זמן רב. אני יודע היטב מה השפעה על כוחות צה"ל היא בלתי־לית. הלקח שלמדתי מהאירועים הוא שמהומות יכולות לפרוץ באופן מהיר, ועלינו להיות מוכנים להגיב במהירות".

הדרים

(סוף מעמוד 1)

היזומה למצב פוליטי כלשהו, אלא לצרכים המתעוררים בעונה בוערת.

הוועדה המרכזת החליטה להקים מטה מיוחד בתיאום עם משרד החינוך והתרבות ושירות התעסוקה, שיגייס אלפי תלמידים מהכיתות הגבוהות בבתי הספר התיכוניים העיוניים והמקצועיים, וכן נוער עובד. בראש המטה יעמוד אורי אגמי, יו"ר רשת "עמל".

ההצעה לגיוס תלמידים ובני־נוער לקטיף גובשה עם מזכ"ל הסתדרות המורים, יצחק ולבר, ועם מזכ"ל הסתדרות הנוער העובד והלומד, חגי מרום.

יחיאל לקס, יו"ר תנועת העבודה הציונית ויו"ר מועצת תנועות הנוער בישראל, עומד לכנס את ראשי תנועות הנוער להיערך למבצע.

100 שנים למסדר בני ברית בישראל ולשכת בני־ברית בירושלים 1888־1988

בני־ברית: להסיר המרכאות מהציונות

מאת א. אבי הילה

פנינה בור נשיאת מסדר בני־ברית בישראל

סגן יו"ר הכנסת, מר דן תיכון, פתח השבוע במשכן, בטקס חגיגי, את היובל לציון 100 שנות מסדר בני־ברית בישראל. העובדה שהטקס נערך במשכן הכנסת בירושלים היא יותר מסמלית שכן הלשכה הי ראשונה של בני־ברית בישראל הוקמה בירושלים ונשיאה הראשון היה פרופ' דוד ילין המנוח מה־אוניברסיטה העברית.

הטקס החגיגי בירושלים הוא רק הראשון בסדרה של אירועים שיצ־יינו את ייסודה של לשכת בני־ברית בישראל, 45 שנה לאחר ייסודו של המסדר הראשון בניו־יורק. ב־25 בפברואר תקיים בני־ברית עצרת ממלכתית בהשתתפות מ"מ ראש הממשלה ושר החוץ שמעון פרס, ראש עיריית תל־אביב שלמה (צ'יץ) להט, מפקד הנח"ל בן ציון ויגר ונשיא אוניברסיטת ת"א פרופ' מני.

מועצת הנגידים

האירוע הבולט ביותר ייערך ב־12 במאי עת תתקיים בירושלים מועצת הנגידים של בני־ברית, מועצה אליה יגיעו הנגידים של בני־ברית מכל העולם בראשותו של הנשיא העולמי של בני־ברית, עורך הדין סימור רייך מניו־יורק. ראש הממשלה יצחק שמיר יהיה, ככל הנראה, אורח הכבוד של המועצה.

בני־ברית, אומרת נשיאת הארגון בישראל, פנינה בור, הוא הארגון היה־הודי הגדול בעולם, מכיוס בו כחצי מיליון יהודים ב־46 סניפים בעולם. מבין 46 המדינות בעולם הלשכה הישראלית היא הראשונה בה מכהנת אשה בתפקיד הנשיא. פנינה בור באה לספר על 160 הלשכות של בני־ברית בישראל בינהן חדשות שהוקמו מאז החלה בפעילותה ולש־כות ותיקות שיסודן עוד בחו"ל.

פנינה בור מנסה ליישם בפעי־לותה את שלושת הסיסמאות שה־מסדר חרת על דגלה: צדקה, אחווה ואחדות. רגש מיוחד שמה בור בני־סיון לקרב את הדור הצעיר לבני־ברית בשילוב פעילות הומניטרית. אחת הדוגמאות היא הפעילות למען העלייה מברית המועצות, פעילות ענפה, חלקה מאחורי הקלעים בשי־חות עם מנהיגים וחלקה ציבורית. כמו ההפגנה שיזמה בור לפני כחו־דשיים מול שגרירות פינלנד בתל־אביב המייצגת בישראל את ענייניה של ברית המועצות.

לא רק לנבחנים

פעילות אחרת מתבצעת עם צה"ל וזרועות הביטחון האחרות. ימים אחדים לפני הטקס המרגש במשכן הכנסת ערכה בני־ברית אירוע לטובת אלמנות משמר הגבול. משמר הגבול אומץ, בדומה לנח"ל, על ידי בני־ברית. הבחירה על משמר הגבול אופיינית לדרך בה פועלת בני־ברית, אומרת בור. מעטים דואגים למשמר הגבול בו יש חיילים מכל הדתות: יהודים, נוצרים, מוסלמים, דרוזים וצ'רקסים, ודווקא הם זכים ליותר טיפוח מאחר ואין להם ההילה שיש לחילות אחרים בצה"ל.

להלן דוגמאות שיש בהן כדי להדגים את הפעילות הכוללת של הארגון: הקמת וניהול מועדון קשי־שים, הכוונה ופתרון בעיות אישיות. אימוץ בית ספר לחינוך מיוחד. הקמת וניהול משפחתון, תמיכה במועדון מגבלים, סדנאות לימוד, פרוייקט חימום חורף לקשישים, ני־הול חוגי העשרה, הבנת צהרים לקשישים גלמודים, התנדבות בבתי חולים הכשרה מקצועית. זו דוגמא אחת לפעילות הלשכות. אך דוגמת פעילות זו ניתן למצוא גם ברבות מהלשכות.

פנינה בור מציינת את מעורבות בני־ברית בצמצום הפער החברתי על ידי הענקת מאות מלגות לימו־דים לסטודנטים נזקקים. אימוץ המצפים בגליל ועזרה לבתי־חולים ברכישת ציוד ובכוח־עזר. בור סבורה שהפעילות הענפה של בני־ברית במגוון רחב של תחומים, כמו עזרה למיעוטי יכולת, מלגות לימודים, הקמת עשרות מועדונים לקשישים ועיוורים ואימוץ עשרות בתי־ספר לצד פעילות מגוונת אחרת, יש בה כדי להסיר את המרכאות מהביטוי ציונות.

אולם בכך לא די. בני־ברית מרים קולו וזועק להתריע בעת הצורך, כמו במקרה של האלימות בבתי הספר. נערך רב־שיח בהשתתפות טובי המוחות במדינה, כדי ללבן את הנושא. כמו כן נערך רב־שיח בנושא דו־קיום בשלום בין דתיים לחילוניים. לקראת העתיד צופה בני־ברית גידול משמעותי בשורותיה והמשך ההילולות וההתנדבות של כולם למען העם והמדינה.

דוד ילין מייסד מסדר בני־ברית בישראל

פנינה בור בחברת שר המשטרה חיים בר־לב ומכובדים אחרים

עיריית רמת־גן
מברכת את
מסדר בני ברית בישראל
ואת הנשיאה — פנינה בור
במלאת 100 שנה למסדר
אודי עמית — ראש העיר

עיריית רחובות
למסדר בני ברית בישראל
במלאת לכם 100 שנה עלו והצליחו
י. הרמלך — ראש העיר
וחברי המועצה

עיריית בת־ים
מברכת את
מסדר בני־ברית
ואת הנשיאה פנינה בור
במלאת 100 שנה למסדר
אהוד קנמון — ראש העיר

עיריית ראשון לציון
לארגון "בני־ברית"
במלאת 100 שנים למסדר
"בני־ברית" בארץ שלוחות ברכותינו
לחברי המסדר בראשון לציון
ובאמצעותם לכל חברי המסדר בארץ
מאיר ניצן - ראש העיר
וחברי מועצת העיר

למסדר בני ברית
ולנשיאה הגדולה פנינה בור
ברכות לרגל מלאת 100 שנה
למסדר בישראל
יהודה איפורמן
משרד "אמלט" נסיעות ותיירות בע"מ
תל־אביב — רחוב בן יהודה 40, טלפון: 03־283244
נתניה — רחוב הרצל 29, טלפון: 053־345183

למסדר בני ברית בישראל
ולנשיאה הגדולה - פנינה בור
מיטב הברכות והאיחולים במלאת
100 שנות פעילות לטובת הכלל
מפעלי אריה
(בהנהלת אריה ברוכלר)
מנגנוני הינע ועגלות לנכים.
בהשגחת מכון התקנים
דרך פ"ת 62 תל־אביב, 67137 טלפון: 373050

מצטרף לברכות
משה מעין
"הארץ"
טלפון: 03־5121116־9

למסדר בני ברית בישראל
ולנשיאה הגדולה פנינה בור
לרגל מלאת 100 שנים לפעילותכם
עלו והצליחו
פז־עד בע"מ
חברה לשיווק צמיגים
פנחס דיאמנט ובניו
אהבה ופנחס דיאמנט
אזור התעשיה א' רמלה טלפונים: 249150, 08־249157

למסדר בני ברית בישראל
לרגל מלאת לכם 100 שנה,
אנו מאחלים המשך הצלחה,
שגשוג ופריחה
אולמי בני ברית
שמחות • אירועים • כנסים • קייטרינג
אולמי בני ברית (2002) בע"מ, רח' קפלן 10 תל־אביב טל 03־217816

לכל חברי מסדר
בני ברית בישראל
מיטב הברכות והאיחולים לרגל
מלאת 100 שנות פעילות מוצלחות
כסיף — נסיעות ותיירות בע"מ
נסיעות וטיולים מאורגנים לקבוצות
ולבודדים בארץ ובחו"ל
רחובות — רחוב הרצל 170, טלפונים: 451702, 08־452670
תל־אביב — רחוב פרישמן 10, טלפונים: 229532, 03־238203

למסדר בני ברית בישראל
במלאת 100 שנה
לפעילותכם
קבלו את ברכותינו הלבביות
המאחלים:
לוציה ומשה קמן
סתה ומוריס ריינה
סימון קמן

למסדר בני ברית בישראל
מיטב הברכות והאיחולים
להמשך הצלחה
במלאת לכם 100 שנה
שמחה רוניק
ביטוח המגן
רחוב נחלת בנימין 55 תל אביב 65163
טלפון: 625535

למסדר בני ברית בישראל
ולנשיאה הגדולה
פנינה בור
ברכות
להמשך פעילות
מוצלחות
אגש
הובלה בין לאומית בע"מ
ברכה ושלמה קרונפלד

לארגון בני ברית — ישראל
איחולינו הלבביים במלאת לכם 100 שנה
תקוותינו להמשך הצלחתכם למען אחדות העם היהודי
הליגה נגד השמצה של בני ברית
Anti-Defamation League of B'nai B'rith

לחברי מסדר בני ברית בישראל
שפע ברכות ליום חגכם
יוחאי פלג
וצוות "סקסידר"

למסדר בני ברית בישראל
ברכותינו הנאמנות
במלאת 100 שנה להיווסדכם
התאחדות האופטיקאים
והאופטומטריסטים בישראל

למסדר בני־ברית
ברכות במלאת לכם מאה שנה
להתראות בעוד מאה שנה
מכון שחר - אורה שינרמן
בית בני ברית
רחוב המאספים 28 תל־אביב, 64736
טלפון: 252637
מכון שחר
בגרות בקלות

מועצה מקומית קרית אונו
אביגדור ורשה — ראש המועצה
לשכת בני ברית אונו־עציון
דבורה סוכר — נשיאת הלשכה
מברכים את
מסדר בני ברית
לרגל מלאת לו 100 שנה
ומאחלת המשך פעילות פוריה.

לבני ברית־ישראל
מיטב הברכות במלאת לכם 100 שנה
אלדד ארזי
ארזי שרותי מוזיקה והגברת קול
בית בני ברית
רחוב קפלן 10 תל־אביב 64734
טלפון 03-216103

למסדר בני ברית בישראל
זר ברכות
במלאת 100 שנים לפעילותכם
אררט
חברה לביטוח בע"מ

صورة عن الاصل

صورة عن الأصل

חדשות כלכלה

4.5% מס רכישה לדירות מעל ל–101,665 שקל מדרגות מס הרכישה עודכנו בשיעור 4%

מאת דן מגיר סופר "הארץ"

בסוף השבוע עודכנו מדרגות מס הרכישה בשיעור 4%. מדרגות מס הרכישה מעודכנות מדי שלושה חודשים, על־סמך השינויים במדד מחירי הדירות ודמי המפתח.

מדרגות המס החדשות הן: דירות מגורים עד 41,025 שקל ישלמו 0.5%; דירות מגורים מסכום זה ועד 101,665 שקל ישלמו 3.5% מס רכישה; ודירות מעל ל–101,665 שקל ישלמו 4.5% מס רכישה.

משקים חקלאיים שניקנו בסכום שעד 31,385 שקל ישלמו 0.5% מס, ומשקים חקלאיים מעל לסכום זה ישלמו 5% מס רכישה.

על־פי המדרגות החדשות עולה שאדם הרוכש דירה בשווי 75,000 שקל ישלם היום 1,394.25 שקל — סכום הנמוך ב–47.25 שקל מהמס שלפני העידכון. אדם הרוכש דירה ב–120 אלף שקל ישלם היום 3,152.60 שקל — סכום הנמוך ב–86.30 שקל מהמדרגה הישנה.

רווחי בנק דיסקונט לשנת '87 יהיו נמוכים מהצפוי בכ–15%

בגלל תקלה הבנק לא העביר למע"מ חלק מההיטל על רכישות מט"ח בסך 15 מיליון שקל

מאת אריה לביא

הרווח הנקי של בנק דיסקונט לשנת 1987 יהיה קטן בכ–10%–15% מהצפוי משום שהבנק לא העביר במשך תקופה ארוכה את מלוא חובותיו למס ערך מוסף, בעקבות תקלה במערכת דיווחי המס של הבנק. בדיקה פנימית שנערכה בבנק בחודש שעבר גילתה שהבנק לא העביר למס ערך מוסף את ההיטל על רכישת מטבע חוץ בשיעור אחוז כפי שנקבע בחוק החל מ–1983. מדובר בהעברות של חלק מפעולות הבנק מאז אמצע 1985. סך ההעברות הללו, משוערכות להיום, כ–15 מיליון שקל.

מבדיקת הבנק עולה שהתקלה נבעה משיבוש בתוכנת הבנק בעת שהדיווח של הבנק הוסב מדיווח ידני לדיווח ממוחשב. בעקבות הגילוי נעשה שיערוך של הסכום לצורך והבנק העביר בסוף דצמבר 1987 את הסכום לאוצר.

כתוצאה מכך יהיה הרווח של בנק דיסקונט ברבעון האחרון של 1987 נמוך והדבר ישפיע על הרווחים הכספיים של הבנק לכל 1987. בתשעת החודשים הראשונים של 1987 הרוויח הבנק נטו כ–47 מיליון שקל. הסכום שהועבר לאוצר יגרע מהרווח ברוטו של הבנק והוא עשוי לפגוע בכ־15% מהרווח הצפוי של הבנק לשנת 1987.

עליה ריאלית של 11% בנכסי קופות הגמל של בנק דיסקונט; מסתכמים ב–3.5 מיליארד שקל

מאת יהודה שרוני

נכסי קופות הגמל של בנק דיסקונט, גדלו בשנת 1987 ב–11 אחוזים ריאלית, לשיעור 3.5 מיליארד שקל, לעומת 2.7 מיליארד שקל ב–1986. מנתונים שפרסמו אתמול עולה כי בשנת 1987 הצטרפו לקופות הגמל של הבנק – "תמר" "גפן" "שקמה" ו"הקופה לפיצויים" — 30 אלף חוסכים, והמספר הכולל של המשתתפים ב–1987 הסתכם ב–785 אלף.

הצבירה נטו מהחוסכים גדלה בשיעור של 100 אחוז לעומת השנה הקודמת, למעלה מ–50 אחוז מהחברים, מפקידים בקופות בתדירות חודשית באמצעות הוראות קבע. באפריל 1987 נכנסו לתוקפם שינויים בהוראות ההסדר התחוקתי החלות על קופות הגמל, שנועדו בין היתר לקבוע שיטת יותר צודקת של חלוקת הרווחים בין העמיתים.

עובדים שיתבעו השלמת הכנסה יופנו לעבודה בקטיף ההדרים

מאת אבי גנאור

עובדים שיתבעו מהביטוח הלאומי תוספת "השלמת הכנסה", יופנו לעבודה בקטיף ההדרים — כך החליט המטה להקצאת עובדים לקטיף, המשותף למשרד החקלאות, משרד החינוך, שירות התעסוקה והפרדסנים.

נציג משרד החקלאות במטה, הלל אדירי, מסר כי ההחלטה באה לאור המחסור בפועלי הקטיף, הנובע מהיעדרותם של הפועלים הערבים מהגדה ומהרצועה מהעבודה — הוחלט להקצות פועלים לעבודת הקטיף משלושה מקורות:

● להביא לארץ פועלים מדרום־לבנון, שיורשו להישאר בתחומי המדינה למשך שבועיים, וישתכרו את שכר המינימום במשק, כלומר 23.25 שקל לפי שיטת התפוקה למיכל, הנהוגה אצל פועלי הקטיף.

● לגייס תלמידים מבתי־ספר תיכוניים ומקצועיים, שיוסעו מידי יום לעבודות הקטיף בפרדסים, הישר מבתי הספר. התלמידים ישתכרו בין 65% ל–75% משכר המינימום, על־פי גילם.

● להעסיק חיילים משוחררים, שעל־פי הנוהג שנקבע בשירות התעסוקה, יהיו מוכנים לעבוד בקטיף, בתקופה הראשונה שלאחר שחרורם מהצבא.

שר החקלאות, אריה נחמקין, שהתבקש על־ידי מועצת ההדרים לסייע לפרדסנים בגיוס עובדים זרים, הצהיר כי אין בכוונתו לאפשר ייבוא של פועלים זרים מחו"ל לעבודות הקטיף.

מכונות וציוד לתחזוקה ונקיון

המבחר הגדול ביותר של:
★ מקרצפות, בכל הגדלים
★ שואבי אבק
★ שואבי אבק/מים בכל הגדלים
★ מכונות משולבות לניקוי רצפות
★ מבחר מכונות לנקוי שטיחים
★ מכונות לטאטוא כבישים ומדרכות בכל הגדלים
★ וקסים, שמפו וחומרי נקוי
★ חמר אנטיסטטי לשטיחים
★ ציוד לנקוי חלונות
★ סקוצים ★ ציוד עזר

מעבדה לתיקונים ושרות

מחצ
ניקיון • חמרים • ציוד • לתחזוקה וניקיון
תל־אביב, איזור התעשייה רח' 1274 מס' 12 (כניסה מדרך פתח תקוה 262) טל. 378473, 370121, 374113

גידול ריאלי של 5 אחוזים במכירות "כור" ב־1987

לקונצרן 12% מהייצור התעשייתי בארץ

מאת יהונתן שרמן

סיכומים תפעוליים ראשונים שנערכו ב"כור" והוצגו אתמול בישיבת הנהלת הקונצרן מראים כי הגידול הריאלי במכירות החברה במהלך '87 הסתכם ב־5%. במונחים דולריים הגידול היה חד יותר, עקב הקפאת שער הדולר ביחס לשקל והגיע לשיעור 18%. המכירות של הקונצרן, ללא פעילות "כור סחר" הגיעו ב־'87 ל־2.33 מיליארד דולר ומזה 645 מיליון דולר יוצא.

היצוא גדל בשיעור אחוזים ושני הענפים הבולטים בו היו האלקטרוניקה, שחלקה של "כור" בו הגיע ל־34 אחוזים מכלל היצוא של הענף ב־'87 והכימיה, שחלקה של "כור" בו הסתכם ב־14 אחוזים מכלל יצוא הענף.

החטיבה האגרו־תעשייתית של "כור" רשמה לעצמה את שיעור הגידול הגבוה ביותר של יצואה: 65%.

חלקה של "כור" בפעילות התעשייתית בארץ, ללא יהלומים, הגיע ב־'87 ל־12%.

היצוא הישראלי לקוריאה: 20.5 מיליון דולר

מאת אבי גנאור

היצוא הישראלי לקוריאה הדרומית ב־1987 הסתכם ב־20.5 מיליון דולר, לעומת 16 מיליון דולר ב־1986. מקס לבנה, ראש מנהל הסחר במשרד התמ"ס, אמר שלישראל סיכוי טוב להגדיל את היקף היצוא לקוריאה הדרומית ושבפעולה נכונה ניתן להגיע בארבע חמש שנים ליצוא של 60 מיליון דולר לשם.

ב־ד במארס תצא למזרח הרחוק משלחת כלכלית מישראל שתנסה לפעול להידוק קשרי המסחר, ולהקים לשכות מסחר דו־לאומיות בקוריאה הדרומית, בפיליפינים, בתאילנד ובסינגפור.

הוחל בשיווק דירות בפרוייקט "חוות הברון"

מאת זהר בלומנקרנץ

שיווק 25 יחידות דיור ראשונות בפרוייקט התיירות "חוות הברון" בזכרון יעקב, שיכלול מלון דירות בשילוב חוות בריאות, החל בדרום אפריקה. בישראל תתחיל להתבצע מכירת יחידות ראשונות, מתוך 180 יחידות הדיור המתוכננות, מפברואר.

מקימה את הפרוייקט חברת "אנבאר". הבנייה תתחל במאי ותימשך כשלוש שנים.

ערך את העמוד חיים מל

התק"מ החליט על מדיניות של האטה בהעלאת קיבוצים חדשים על הקרקע

נדחתה הצעה להפסיק להלוטין הקמת חדשים עד לביסוסם של קיבוצים צעירים קיימים

מאת אלי אליעד סופר "הארץ"

מזכירות התק"מ החליטה בתום סדרת ישיבות בנושא משבר ההתיישבות הצעירה של התנועה, לנקוט מדיניות של האטה בהעלאת קיבוצים חדשים על הקרקע.

הצעה, שהועלתה בעיקר על־ידי אנשי משק של התנועה, היא ליטול "פסק זמן", ולחדול בשנים הקרובות להלוטין מהעלאת קיבוצים חדשים, כדי לאפשר את ביסוסם של קיבוצים צעירים קיימים — לא התקבלה.

בשנים האחרונות פסק כבר התק"מ, כמו תנועות מיישבות אחרות, כי מדי שנה ייוסדו 1–2 קיבוצים חדשים.

משמעות ההחלטה החדשה, שתובא לאישור ישיבת המרכז הקרובה של התק"מ, שתתכנס בגינוסר בחודש הבא, היא שלא בכל שנה יוקם קיבוץ חדש של התנועה.

מפעלי המלח באילת ישקיעו 6 מיליון ד' בהרחבת התפוקה

מתכוונים לגייס 4 מיליון דולר מהציבור

מאת יהונתן שרמן

מפעלי המלח מתכננים השקעה של 6 מיליון דולר במפעל באילת, שיביא להגדלת תפוקת המלח של המפעל ב־50 אחוזים ולקליטת 40 עובדים נוספים — מסר אתמול, שמואל דנקנר, מנכ"ל קבוצת דנקנר, שבבעלותה המפעל.

המפעל, שהוא השני בגודלו באילת, לאחר מפעל "כבלי ציוד", מעסיק 70 עובדים ומייצר 65 אלף טונות מלח בשנה, שהם כ־65 אחוזים מצריכת המלח בארץ. הרחבת התפוקה נועדה להגביר את היצוא של החברה, היום ל־20 אלף טונות (כ־3 מיליון דולר), לאפריקה, למזרח הרחוק ואירופה.

דנקנר מסר, כי באחרונה חתמה החברה על חוזה לשיווק מלח ברשת חנויות טבע במערב אירופה. חוזה זה יגדיל את יצוא החברה בכמה מיליון דולר.

מפעלי המלח מתכוונים לגייס במהלך השנה 4 מיליון דולר תמורת רבע ממניות החברה, כאשר תנאי שוק ההון יאפשרו זאת. החברה סיימה את מחצית השנה שבין אפריל לספטמבר ברווח נקי של 1.4 מיליון שקל.

פת נסע לחו"ל, ההצבעה על מס היסף נדחתה

מאת דן מגיר

ההצבעה על הצעת השר יעקבי להאריך את תוקפו של מס יסף נדחתה לשבוע הבא, בגלל העדרו של מי שהציע הצעה הפוכה (להוריד את שיעורי המס השולי מ־48% ל־45%), השר פת שנסע לחו"ל. הדחייה נומקה בצורך להגן ולהצביע על שתי ההצעות יחד. גורמים במערך אומרים שנימוק זה שימש תירוץ בידי ראש הממשלה ושר האוצר לדחות את ההצבעה מחשש שתזכה ברוב.

השר גדעון פת

ההערכה שלהצעה להאריך את תוקף המס יש רוב בממשלה, מבוססת על תמיכת השרים לוי וקצב מהליכוד וכן השרים שפירא, פרץ, וכנראה גם הנר, מהמפלגות הדתיות שיצטרפו לשרי המערך בהצבעה על הצעת יעקבי. השבוע ינסו שר האוצר והרה"מ לשכנע את השרים מהליכוד והמפלגות הדתיות להתנגד להצעה.

אתמול החליטה הממשלה לקבל את הצעת שר האוצר להמשיך את ביטול קיצבת הילד הראשון, דבר שיוסיף לתקציב המדינה 160 מיליון שקל.

ניתן להפסיק עבודתו של עובד גם אם מילא תפקידו בהצלחה

כך קבע ביה"ד לעבודה בעניינו של עובד בכיר ברשות הנמלים שהועסק על בסיס חוזה אישי מיוחד

מאת צבי הראל סופר "הארץ" בבית המשפט

בית הדין האיזורי לעבודה בתל־אביב קבע, כי ניתן להפסיק את עבודתו של עובד בכיר, שהועסק על בסיס חוזה אישי מיוחד — אפילו סבר מעסיקו כי מילא את תפקידו בהצלחה.

החלטה זו ניתנה לפני ימים אחדים בעניינו של חיים גגאל, שמילא תפקיד מפתח ברשות הנמלים, כסמנכ"ל למינהל ובחוזות. החוזה של גגאל עם הרשות היה למשך שלוש שנים ועבודתו הופסקה כעבור שבעה חודשים (שנה ראשונה בחוזה היתה שנת־ניסיון). בעקבות הפסקת עבודתו תבע גגאל את רשות הנמלים לפיצויים כספיים. באמצעות פרקליטו עו"ד רן גנור טען, כי הפסקת העבודה היתה ללא סיבה מוצדקת ובהעדר תום לב.

לפי הוראות שר התחבורה

עבודתו של גגאל הופסקה על פי הוראת שר התחבורה. גגאל טען כי מנכ"ל המשרד היה שבע רצון מעבודתו. פרקליט רשות הנמלים, עו"ד נחום פיינברג טען, בין־היתר, כי השאלה אם העובד מילא את תפקידו בצורה מוצלחת אינה רלוונטית לצורך הכרעה בסוגיה זו מכיוון שמדובר בחוזה אישי הקובע כי ניתן לסיים את ההתקשרות בכל עת, בהודעה מוקדמת, ואינו מגביל את עילות הפיטורין.

השופט מאיר נתחומי כתב בנימוקי החלטתו לדחות את תביעתו של גגאל, כי מנהלים בכירים יודעים שהם מקבלים על עצמם תפקיד ניהולי כאשר הם אינם תחת "מטרית ההסכם הקיבוצי" ונוטלים את הסיכון בשאפתנות שראויה לעידוד וביודעה ברורה שרק אם רוצה בהם המנכ"ל או זה שמעליו, יוכלו להמשיך בעבודתם ואף להתקדם. עוד קבע השופט, כי הואיל ולא הופר עיקרון תום הלב הרי הרשות פעלה כפי שעולה מהחוזה האישי. בהתאם לכך החליט השופט שיש לדחות את תביעתו של גגאל.

שכון עובדים מסרה לסולל בונה עבודות בהיקף של 50 מיליון ש'

אדרי: העבודות נמסרו ללא מיכרז על בסיס מחירי השוק

מאת אריה לביא

חברת שיכון עובדים מסרה לחברת סולל בונה עבודות בניה בהיקף 50 מיליון שקל. העבודות נמסרו בחודשים האחרונים לאחר שכבר החלו להפעיל את חברת הנג, המשותפת לשתי החברות.

ח"כ רפי אדרי, העומד בראש חברת הנג, אמר כי מדיניותה היא להגביר את מחזור העבודות של סולל בונה, והוסיף כי העבודות נמסרו ללא מיכרז על בסיס מחירי השוק הקיימים. יצויין שבשעתו, כאשר שתי החברות פעלו בנפרד, אילצה שכון עובדים את סולל בונה לעבוד במחירי הפסד, משום שסולל בונה חששה כי תמסור את העבודות לגורמים אחרים בענף הבניה.

הפרוייקטים שנמסרו כוללים בניית 586 יחידות דיור ברחבי הארץ. הגדול שבהם הוא בניית פרויקט של 112 דירות ברמת אביב ג' ביותר מ־16 מיליון שקל. פרויקט של 104 דירות ברמת ספיר ב־7.1 מיליון שקל, ו־68 דירות בל' היוזק ב־7 מיליון שקל. הפרויקט הקטן ביותר הוא לבניית 14 דירות בנהריה ב־900 אלף שקל.

ח"כ רפי אדרי

השפעת האירועים בשטחים על התיירות — לדיון בין שריר ומיגזור התיירות

מאת זהר בלומנקרנץ

השפעת האירועים האחרונים בשטחים על התיירות ושיטת הדירוג החדשה של בתי המלון, יעמדו במרכז הנושאים אשר יידונו היום בין שר התיירות, אברהם שריר לנציגי מגזר המלונות.

נשיא התאחדות המלונות, אלי פפושדו יעלה בפני השר את הבעיות הכרוכות ביישום שיטת הדירוג החדשה במלונות, נוכח החשש מהשפעת האירועים האחרונים על תנועת התיירות הנכנסת. ייסקר המצב הכלכלי של מג' המלונאות על רקע השחיקה שחלה בשנה האחרונה בשערו של הדולר. תעלנה אפשרויות שיתוף הפעולה המעשי בין המשרד הממשלתי למגזר המלונאות בפעולות פרסום ושיווק בחו"ל בשנת ה־40 בכלל, ונוכח האירועים האחרונים בשטחים בפרט.

בהתאחדות המלונות הוקמה ועדה מיוחדת שתפקידה לייעץ לבתי המלון אשר נפגעו מהדירוג החדש של משרד התיירות וירדו בדרגתם איזו פעולות לנקוט כדי שיוכלו לחזור לדרגתם המקורית. לשם כך אף הוחלט להעזר בשירותי היעוץ של בעלי מקצוע ממגזר המלונאות. בין מנהלי בתי המלון, במיוחד בתל־אביב, קיימת תרעומת קשה על משרד התיירות שהורידו לטענתם לתת פומבי להחלטות ההדירוג, ללא כל התראה מספקת. המצב המר במיוחד בין בתי המלון שהיו ברמה של 4 כוכבים בתל־אביב. מתוך שבעת בתי המלון שהיו בתל־אביב בדרגה כוכבית זו, ירדו חמישה לשלושה כוכבים. כל בתי המלון אשר ירדו בדרגתם על סמך תוצאות מבצע ההדירוג, יכולים לערער בתוך 21 יום על החלטתו של השר בנושא זה, שניתנה מכוח חוק הפיקוח על מצרכים ושירותים.

עלייה של 45% ביצוא רכז הדרים

מאת אבי גנאור

יצוא מוצרי פרי ההדר הסתכם ב־1987 ב־235 מיליון דולר לעומת 165 מיליון דולר ב־1986. העליה בת 45% מוסברת בכך שתעשיית רכז ההדרים הישראלית נהנתה השנה מתוספת חומר גלם (ברזה) בשיעור 10%, מעליית שער המטבעות האירופיים לעומת הדולר, ובעיקר מהעליה הגדולה במחירי רכז ההדרים באירופה (יעד היצוא העיקרי), בגלל יבולים מופחתים בברזיל — ספקית רכז ההדרים הגדולה בעולם.

מחסור עולמי

עמיהוד צור, מנכ"ל המועצה לייצור מוצרי ההדרים, מסר אתמול כי בשל המחסור העולמי ברכז הדרים, מגיע מחירו באירופה עד 2,000 דולר לטונה זאת לעומת 1,200 דולר לטונה בתחילת השנה שעברה. בהתאם להסכם עם התעשייה ייהנו המגדלים מ־75% של עליית ההכנסה הנובעת מעליית מחיר הרכז. קבלני הקטיף יקבלו לידם כ־130 דולר לטונה ואלו הפרדסנים פחות מכך.

מחירי האשראי בבנק לאומ[י]

ליום 18/1/88

סוג ההלוואה	תקופה	ריבית חודשית — לקוחות מסחריים	ריבית חודשית — לקוחות פרטיים בעלי חשבון
הלוואה צמודה למדד	עד 5 שנים	0.85%	.9%
"הלוואות עוקב" — הלוואה צמודה למדד עד 60.000 ש"ח כנגד שיעבוד דירה	עד 12 שנים	0.9%	.9%
הלוואה בשקלים לא צמודים בריבית קבועה	3 חודשים	2.3%	.5%
	6 חודשים	2.4%	.6%
	9 חודשים	2.5%	.7%
	12 חודשים	2.6%	.8%
חח"ד צמוד לדולר*	עד ה־31.3.88	1.0%	
	עד ה־30.6.88	0.75%	
הלוואה בשקלים צמודים לדולר	3 חודשים	1.0%	
	6 חודשים	1.0%	

* עמלת הקצאה לתקופה: עד ה־31.3.88 – 3%. עד ה־30 6 88 –

פרטים וגובה סכומי אשראי בסניפי בנק לאומי

בנק לאומי - רווח יומי

מלון "הייאט" ריג[נסי] נחנך במזרח־ירוש[לים]

מאת סופר "הארץ" לענייני תיירות

במעמד ראש הממשלה יצחק שמיר נחנך אמש מלון "הייאט" רי־ג'נסי במזרח־ירושלים.

בקבלת הפנים השתתפו גם שר התיירות והמשפטים אברהם שריר וראש עיריית ירושלים טדי קולק, וכמה מאות אורחים ו[...] המלון פועל באופן קרוב לחצי שנה. להפיתה רשמית עוד רשיים, אולם הפתיחה לאפשר לשר התיירות חלק, לאחר שהתבודד כי מועד בביקור ממלכתי.

ב"תדיראן" דורשים לשנות מבנה ה[...]

"עובדים יצאו לפנס[יה] עם שכר של 140 שק[ל]"

מאת יהונתן שרמן

עובדי חטיבת הסוללות של "תדיראן" ועובדי מינהלת חטיבה שתיהם ברחובות, דורשים לשנות את הרכב השכר ולהחזיר החישוב לפנסיה.

העובדים באו בדרישות אלו עם פתיחת הדיונים בהסכמי השכר החדשים, ולאחר שבסוף דצמבר פג תוקף ההסכמים ה[...] העובדים מציינים, כי בעת פיטורי העובדים לפני שנתיים, שפרשו מהעבודה וקיבלו פנסיה חודשית של 140 שקל. הם [...] ייתכן מצב שבו רק 40 אחוזים מהשכר משמש כבסיס להפרש[ה] ודורשים את העלאת השיעור ל־90 אחוזים.

יואל מטות, סמנכ"ל משאבי אנוש ב"תדיראן" אמר בתגוב[ה] מהעובדים לא פרש עם פנסיה כה נמוכה. לדבריו, היו מקרים עובדים ברמות שכר נמוכות, שלא צברו את מלוא הפנסיה וא[...] פנסיה חודשית גבוהה של של 150 עד 300 שקלים.

מטות ציין, כי ב"תדיראן" מודעים לבעיה זו, הנובעת משכר ה[...] של חלק מהעובדים.

דובר הועד הארצי של עובדי "תדיראן", ישראל פישר, מסר [...] פועלי רחובות תומכת בדרישה זו.

המשקיעים החדשים בכל שלום מרחיבים השקעותם [...]

מאת אבי גנאור

קבוצת אולר, מהקבוצות הידועות במיאמי בתחומי ה[...] תחבורה, תיירות ואופנה, שהייתה מעורבת גם בעסקת הרכישה [של כל] שלום על־ידי קבוצת משקיעים אמריקאית, פתחה השבוע [...] בירושלים בבית פרזות שרף.

קבוצת אולר שולטת בבית פרזות שרף ובבית האופנה של מייק אולר, העומד בראש הקבוצה, מבקר בימים אלה בישרא[ל] [ב]כינוס שיום הפורום הישראלי למנהיגות צעירה, ועימו נמצאי[ם] השותפים בקבוצה — אייק גולדנברג והאול מנטויה, הבודקים [...] נוספות להשקעה בארץ.

לה"ב אוניברסיטת תל־אביב

ארועים מתוכננים בהדרכת מנהלי[ם] חודשים פברואר־יוני 1988

סוג הארוע	שם הארוע	תאריכים
ערב עיון:	גלובליזציה וחדשנות פיננסית: ההשלכות לענף הבנקאות	17.2.88
יום עיון:	שימוש לקוי במדדים ובתמחיר - אויב הייצור מס' 1	24.2.88
קורס:	ניתוח דו"חות כספיים ככלי בידי המשקיע והמנהל	3.88-26.2.88
סדנה:	ניהול לפי אילוצים	3.88-29.2.88 3.88-14.3.88
ערב עיון:	שילוב המרכיב הטכנולוגי בתכנון העסקי	9.3.88
יום עיון:	עיוותים ומסקנות מוטעים מניתוח דו"חות כספיים	15.3.88
סדנה:	ניהול פרוייקטים	21.3.88
סדנה:	חיזוי תופעות	23.3.88
יום עיון:	המהנדס כמנהל	23.3.88
יום עיון:	גישות בהחדרת טכנולוגיות חדישות לארגון	27.3.88
יום עיון:	מושגי ההון בחשבונאות למשפטנים ועורכי־דין	15.4.88
קורס:	עסקאות מסחריות ישראליות בארה"ב	6.88-28.4.88

במסגרת התכנית ללימודים מתקדמים בניהול משאבי אנו[ש]

סוג הארוע	שם הארוע	תאריכים
קורס:	שימושי הערכה בניהול משאבי אנוש	4.88-29.2.88
קורס:	משפט עבודה אינדיבידואלי	6.88-10.4.88
קורס:	שחיקה אנושית - גורמים ודרכי התמודדות	6.88-2.5.88

בדבר פרטים נוספים נא לפנות למזכירות לה"ב, טל: 414005, 420794, 420375, 415123, 417122, 6985

התעמלות בוקר... גם למח!

ניהול פירמה הוא ענין מורכב עדין ומסובך.
לפניך שעשוע קל להרפיית המתח...
גזור את תשעת החלקים של סמל פרסום מי־טל המסומנים במודעה.
הצלחת להרכיב אותו ב־5 דקות?
אתה הוא המנהל החכם שזקוק לחברת פרסום ברמה שלך!

צוות מי־טל
שירותי פרסום מאוחדים בע"מ
טל. 03-281188-9

הארץ

יום ב', כ"ח בטבת תשמ"ח
18 בינואר 1988

המערכת, ההנהלה, מחלקת המודעות, ההפצה והמנויים: תל-אביב, רחוב זלמן שוקן 21, טל' 5121212 ת"ד 233 מיקוד 61001 פקס' 810012 – טלקס 33748
ירושלים: רחוב החבצלת 2 טל' 224245-6, ת"ד 273 מיקוד 91002
חיפה: רחוב נורדאו 20 טל' 661166-8, ת"ד 5259 מיקוד 31052
המו"ל: הוצאת עתון הארץ בע"מ, רח' זלמן שוקן 21, תל-אביב
העורך: גרשום שוקן   עורך המשנה: מתי גולן
סגני עורך: משה ורדי, גדעון לוי
אין המערכת אחראית לתוכן המודעות ואינה מחזירה כתבי-יד
HA'ARETZ Daily Newspaper, Tel-Aviv, Israel – P.O.B 233, Tel. 5121212

החריגות המטרידות של אנשי משמר הגבול

סערת המאורעות של השבועות האחרונים בשטחים אינה צריכה לטשטש את רגישותנו למקרים של שימוש חריג ופסול בכוח מצד כוחות הביטחון שלנו. הזעם על הפגיעות בלובשי מדים ובאזרחים ישראלים אין בו כדי להצדיק הפרה של כללי חוק וצדק בסיסיים. כללים אלה חייבים להישמר גם בתנאי-לחץ, גם באווירה הלוהטת שבה שרויה החברה הישראלית עתה. הדברים אמורים בהצטברות מטרידה של הפעלת כוח לא-סביר עד כדי התעללות מצד שוטרי משמר הגבול.

בעוד חיילי צה"ל מפגינים מידה רבה של איפוק בהתקלויות המסוכנות ומגרות-העצבים עם מפגינים בגדה וברצועת עזה, נודע על מקרים רבים של חריגות קשות בהתנהגות אנשי מג"ב, בעיקר במגעם עם אוכלוסיה ערבית שאינה מעורבת במהומות. בבית מגוריו החדש של אריאל שרון בעיר העתיקה – מוקד מועד לפורענות – טענו דיירים וקרובי-משפחתם כי אנשי מג"ב תקפו אותם ביום שישי לאחר שדייר ותיק בבית ביקש להיכנס אליו ללא תעודה מזהה. לפי הטענה, אנשי המשמר התיזו גז מדמיע והיכו את בני המשפחה. בהם אשה המאושפזת בבית חולים. יום לפני כן, טענו עיתונאים ערבים במזרח ירושלים, אנשי משמר הגבול השפילו אותם והיכו אחד מהם עד זוב דם בעת מעצרם.

מקרים אלה מצטרפים לשורה ארוכה של פרשיות התעללות ואף הריגה בידי שוטרי הכוח המיוחד. הם מצויים אמנם בקו הראשון של מגע עם מפגינים ופורעי-סדר, אך הרקורד שלהם עשיר במיוחד במקרים של התאכזרות וחריגות אחרות מנוהל התקין. בשבוע שעבר נמסרו בעיתונים עדויות-ראיה על התעללות בעוברי-אורח ערבים בירושלים, ללא סיבה נראית לעין – שוב בידי אנשי מג"ב. בשנה שעברה הם היו מעורבים, בין היתר, בהריגת עוברת אורח ברמאללה, אם לשמונה; בהתעללות בעובדי-מלון ערבים בתל-אביב, שאולצו לשתות שתן ולאונן לעיני השוטרים; בהכאה קשה של ילד ערבי ליד הכותל המערבי (יום לאחר רצח הילד רמי חבה); בהתאכזרות לתושבי מחנה הפליטים בלאטה; בעינוי בדואי מרצועת עזה, והרשימה מתארכת ככל שנסרוק את השנים האחרונות.

ברוב המקרים הועמדו השוטרים לדין, אך התלונות נמשכו ונ־מצאו בדרך כלל מבוססות. כאשר לא ניתנים הסברים המנסים לטשטש את חומרת המעשים (כמו הטענה כי מיכל הגז ליד דירת שרון נלחץ "בטעות" בגלל התנגדות), נאמר על אנשי מג"ב לצידוקם כי אנשיהם היו קורבנות של פעולות טרור והפגנות, ולע־תים מצאו בהן את מותם. כמו כן מצביעים על המוצא הדרוזי של רבים מהם כהסבר לעוינותם המיוחדת (הסבר הנדחה בתוקף על-ידי ראשי העדה), וכמובן, מובאים בחשבון מקלות התנאים הסוערים של פעילותם.

הסברים אלה אינם מפחיתים מחומרת הרושם שיוצר ריבוי מעשי ההתעללות ושאר מקרי השימוש לרעה בכוח. יש להתבונן על כך כהפרה חמורה של סדרי החוק החייבים להישמר אצלנו בכל תנאי: אין לאפשר לשוטרי מג"ב לעוות כך, שוב ושוב, כללי יסוד של מוסר וצדק, גם בתקופה הקשה העוברת עלינו. אך מלבד שיקול חשוב זה, לא מן הנמנע שדווקא ההתנהגות הקיצונית של חלק באנשי משמר הגבול תורמת להחרפת האקלים בגזרות שבהן הם פועלים, במקום למתנו. זהו נושא לטיפולו הדחוף של שר המשטרה.

הרגיעה במפרץ מתערערת

בעוד תשומת הלב הבין-לאומית ממוקדת עתה בעימות הישראלי-ערבי, הופיעו סימני רגיעה בשני הסכסוכים המזוינים האחרים במזרח התיכון – המפרץ הפרסי ואפגניסטן. אך ההתקפות העיראקיות והאיראניות האחרונות על המיכליות במפרץ מאיימות שוב להסלים את המלחמה שבין טהראן לבגדאד, אם כי עדיין אין מלחמה מתמשכת זו תופסת את מקום הכותרות על הנעשה בגדה וברצועת עזה.

ואשינגטון עדיין עומדת בכוונתה להוציא שתי אניות מלחמה גדולות מהמפרץ, כנראה משום שיעילותן הוכחה כמוגבלת נגד ספינות המירוץ המחושות והמוקשים, שבהם תוקפים האיראנים את השיט. נמסר גם שהסורים הצליחו לשכנע את טהראן לדחות את המתקפה היבשתית הגדולה על בצרה. במקביל, נתקבלו רמזים – שערכם עדיין בסימן שאלה – שהסובייטים מוכנים לעיין בחיוב בתמיכה להטלת אמברגו נשק על איראן מטעם מועצת הביטחון.

אם כי עדיין מוקדם לדבר על סיום שתי המלחמות, ישראל חייבת להביא בחשבון שהסכסוכים שמיקדו אליהם במשך שנים רבות את תשומת הלב העולמית, ובפרט תשומת הלב הערבית, עלולים לדעוך בעתיד הלא-רחוק, הם עלולים להשאיר את הנושא הפלשתיני במרכז הפעילות וההתעניינות.

אש"ף מחפש את הליכוד

פרשת עמירב הדגימה דעה הרווחת בקרב הפלשתינאים, שאת ההכרה עליהם למצוא דווקא אצל הליכוד

מאת זאב שיף

מזכיר הממשלה לשעבר אריה נאור, מי שהיה ילד טיפוחיו של מנחם בגין ובן אחותו של המפקד הראשון של מפקד האצ"ל, גורש מתנועת החרות על תמיכה בשר החוץ הישראלי שמעון פרס בנושא הוועידה הבין-לאומית. לעומתו, חבר זוטר המעט אלמוני במרכז החרות, משה עמירב, אמר כי הוא מוכן להיפגש גם עם ראש אש"ף יאסר ערפאת ונהגים בו, במשך חודשים, בכפפות משי. האם "מגע" עם פרס חמור ממגע עם נציגי אש"ף עד כדי גבהות לערפאת, כפי שמסבירים, יסודות אידיאולוגיים של התנועה? האם שר החוץ בממשלת שמיר נחשב לאויב מסוכן יותר מאשר מי שהוגדר בחוק הכנסת כאויב? ואולי מסתתר משהו רציני יותר מאחורי הטיפול העדין בעמירב? למשל, שהמגע שלו עם נציגי אש"ף נעשה בידיעה, באישור ובתיאום של גורמים בכירים בלשכת ראש הממשלה ומחוצה לה.

אחרי בדיקות מרובות ברור כי מה שעשה עמירב לא נעשה, לפחות משלב שני, על דעת עצמו בלבד. אני מקבל את גרסתם של פלשתינאים, שעמם שוחחתי בעניין זה, כי מלבד עמירב נפגש סרי נוסייבה עם אישיות אחרת מהליכוד, וכי הנושא הועבר לאישים נוספים, כולל בלשכת ראש הממשלה. הכל ידעו כי פייסל חוסייני, שעמו עמד להיפגש, הוא אולי הנציג הבכיר ביותר של אש"ף בשטחים. לולא שליחות שהוטלה על ח"כ דן מרידור, לדווח לשולץ בוואשינגטון על פגישה הטובה שקיים ראש הממשלה יצחק שמיר, היה הוא גם מרידור מוצא עצמו מעורב ישירות, ולא רק בידיעה, במפגשים.

רק משהוחלט שליחות עמירב לקבל אופי רציני יותר, החלו אישי הליכוד להירתע; רק ברגע האחרון נמנעה נסיעתו של עמירב לז'נבה, כדי להיפגש שם, יחד עם סרי נוסייבה, עם ערפאת. נוסייבה כבר המתין בז'נבה, אך הוא חזר כלעומת שבא. בעמירב טיפלו בעדינות יתרה, כנראה משום שחששו שהוא יודע יותר מדי. יתכן שזוק עכשיו, כשהופך ל"פרשה צרות" קבוע, יצטרך להתו בליל.

חזרנו לפרשת עמירב ואש"ף כדי להצביע על "השקר המוסכם" שבו נוהגים מנהיגי ישראל במגעים עם אישים פלשתינאיים הידועים כנציגי אש"ף, דוגמא אחרת היא הצהרתו של שר הביטחון יצחק רבין, כי חנא סניורה הוא סוכן אש"ף. יש להניח כי פרטים אלה לא נתגלו לשר הביטחון ביום שבו הכריז סניורה על תוכניתו של מרי אזרחי. דעותיו, קשריו ושיחותיו של סניורה ידועים מזמן לשר הביטחון ולממלא מקום ראש הממשלה. ולמרות זאת, היו מוכנים לאשר אותו כחבר במשלחת הירדנית-הפלשתינית המשותפת שר עמה מוכנה ישראל לנהל משא ומתן על הסדר שלום. זהו אותו סניורה שהתכוון לשיחה, עם פלשתינאים אחרים, אצל פרס, בהיותו ראש ממשלה. זהו אותו סניורה שחתם עם פלשתינאים אחרים, על הודעה משותפת יחד עם אישים בכירים במערך כאבא אבן ואורה נמיר. במ־לים אחרות, מי שהוגדר כ"סוכן אש"ף" וקשריו אלה נודעו מזמן, נראה כמתאים לחברה מכובדת ואף להיות נציג פלשתיני אותנטי במשא לחת למשא ומתן. אז מדוע להיתמם?

בצד הפלשתיני יש תהיות רבות בקשר לכך. אך בעוד שהליכוד נראה בעיניהם כגוף קיצוני מגובש בעמדותיו, נראה המערך כחבורה של אישים אובדי דרך, מנהיגים חלשים המתקשים לממש את תוכניותיהם והבטחותיהם, או כאלה שאינם דוברי אמת. ידוע לי כי זה מכבר מתגבשת בקרב הצמרת הפלשתינית הערכה, כי הסיכוי שתצמח להם תועלת מדינית ממפלגת העבודה הוא קלוש. יש בהם הטוענים כי את ההכרה עליהם למצוא דווקא אצל הליכוד, אצל הקיצוניים יותר. אם סאדאת עשה זאת עם מנחם בגין, מדוע שהפלשתינאים לא יקפצו מעל למשוכות ישר לליכוד.

זו גם הסיבה מדוע קיבלו הפלשתינאים בהתלהבות וברצינות יתרה את הקשרים שנוצרו עם עמירב ממרכז חרות. בנוסף לשאר הסיבות, היה להם עניין להוכיח לירדנים שאש"ף מצליח לקיים קשר גם עם מחנה הימין בישראל. אפילו לא היה עולה דבר מהשיחות עם עמירב ומי שעמד מאחוריו, הפגישה והמגע עם הליכוד היו חשובים בעיניהם לא פחות.

אלה מהם, המוצגים בפני הציבור האמריקאי כפרגמטיסטים יותר, אינם מייצגים את הזרם המרכזי בתנועה ולא את תפישותיו האמיתיות של ראש הממשלה ומנהיג חרות יצחק שמיר. כשם שמשה ארנס אינו מייצג את תפישותיו של שמיר בעניין ערביי ישראל והחזרתם של פליטי איקרית ובירעם, כך אין אישים פרגמטיים כאהוד אולמרט ודן מרידור מייצגים אותו בעניין ערביי השטחים.

מתכון לפשרה טריטוריאלית

מאת אלישע אפרת

המהומות והפרות-הסדר שאירעו בשבועות האחרונים בשטחים הביאו מנהיגים ופוליטיקאים בישראל ל־הכרזות שונות בדבר הצורך בפתרון מדיני מיידי לבעיית יהודה, שומרון וחבל עזה. כמה מהם אף הסבירו את הקשר בין התגובות האלימות, המתגברות מצד תושבי השטחים, בקיפאון המדיני. השורר זה כעשרים שנה ומעמיק את חוסר התקווה והיאוש בקרב יותר מ־1,300,000 ערבים. אין חולק כי פתרון מדיני פירושו, בעצם, פתרון טריטוריאלי הנדרש להיות מקובל על ממשלת ישראל ולשמש בבוא היום נקודת מוצא למשא ומתן ישיר עם שותפים אפשריים מקרב ערביי השטחים ומ־חוצה להם.

על אף ההרגשה המתמדת בצורך בפתרון כזה, לא הוכרה מעולם לציבור הרחב מהותו של פתרון טריטוריאלי, משמעותו המרחבית והגי־סוי שהוא עשוי לקבל בשטח. אולי מפני שאין פתרון כזה בידי קובעי המדיניות. אולי טרם גובש הפיתרון, או שישנו אך הוא שנוי במחלוקת חריפה כל־כך שאי־אפשר להציגו. מכל מקום, מן הראוי להעמיק אל כמה פרטים גיאוגרפיים מרכזי־הפתרון האפשריות לבעיה הטרי־טוריאלית, במיוחד ביהודה ושומרון, כדי להעמידן במבחן ציבורי.

מפה של פשרה

לבעיית יהודה ושומרון יש פתרונות רבים ובחלופות שונות. כולם נוגעים בארבעה עניינים עיקריים: ביטחונה של מדינת ישראל בעתיד; שליטה על שטחים חיוניים מבחינה צבאית; השתחררות מן הטיפול העיסקי ביותר מ־850 אלף ערבים; וגורלם של היישובים הישראליים שהוקמו באיזור בעשרים השנים האחרונות. אם נסיר מראש שתי חלופות קיצוניות – סיפוח מוחלט של יהודה ושומרון למדינת ישראל מצד אחד וויתור מוחלט על איזור זה תוך חזרה אל הגבולות שלפני 1967 מצד שני – כי אז יישארו החלופות שיתייחסו בדרגות שונות של עדיפות אל ארבעת העניינים העיקריים שצוינו לעיל. פירושן המעשי הוא השגת פשרה אופטימלית וסבירה לשני הצדדים.

נוכל לצאת מתוך הנחה, שבכמה שאלות שוררת כבר כיום הסכמה כללית כמעט ללא עוררין: הצורך בשמירה על גבול הירדן ממזרח; אבטחת נגישות מהירה לצורכי הגנה בעתיד אל כל חלקי יהודה ושומרון, תוך עקיפת ריכוזי אוכלוסיה ער־ביים בערים ובכפרים; המשך קיומו של גוש עציון כאיזור התיישבות בעל רקע היסטורי; והפרדת בעייתה המורכבת של ירושלים מכל דיון בשטחים. כך אפשר לקבל מתכון לפשרה טריטוריאלית סבירה בי־הודה ושומרון, כמפורט בזה:

● האיזור יחולק לשטחים שבשלי־טה ישראלית ובשליטה ערבית ולצירי-תנועה ישראליים חיוניים וריבוניים.

● השטח שבשליטה ישראלית יכלול את בקעת הירדן ממחולה בצ־פון עד לקליה בדרום. גבולו המערבי יותווה במורדות המזרחיים של הרי שומרון בקו גובה ממוצע של 500–550 מטר מעל לפני הים. שטח זה יחופף, פחות או יותר, את תבנית-אלון הידועה. באיזור זה כבר יש מערכת יישובית ישראלית, חקלאית, אזורית, הכוללת כ־30 יישובים עם כמה אלפי נפש, וכמעט ללא אוכלוסיה ערבית, פרט ליריחו ופרווריה.

● שטח שני בשליטה ישראלית יהיה בגוש עציון, על יישוביו הותיקים והחדשים. כאותו, בין כפר עציון ממערב ותקוע ממזרח.

● השטח שבשליטה ערבית יכ־לול את חלקי יהודה ושומרון, שבהם מרוכז רוב האוכלוסיה הערבית, וכן מובלעת קטנה של יריחו וסביבותיה שבבקעת הירדן.

● כתיקון-גבול יחיד אפשר לראות את "אצבע לטרון".

● צירי תנועה ישראליים רו־חביים יחצו את יהודה ושומרון מצ־פון לדרום וממערב למזרח. בציר תנועה הבנוי לכביש ראשי, קיים או מוצע, שאליו יתלווה פס רוחב בן כמה מאות מטרים, שבשטחי צדדיו תיאסר בנייה של ערבים.

● בעיקרון, צירי תנועה אלה לא יהפכו כבישים ראשיים שבאי־זור. העוברים דרך אוכלוסיה ערבית צפופה. לפיכך, יותווה ציר ממזרח לבמת ההר, שייצא מבאר־שבע – עוד בדרום, לעבר קריית ארבע, תוך עקיפת חברון ממזרח, ומשם – לעבר גוש-עציון, תוך עקיפת הערים בית-סהור, בית-לחם ובית-ג'לא, ומשם ימשיך צפונה מזרחה למעלה אדומים ויתפלג לאחר-מכן מזרחה אל בקעת הירדן ומערבה אל ירושלים.

● ציר תנועה אורכי שני, שי־קוף את במת ההר ממערב, יותווה בציר ריחן – מבוא דותן – ביקעה שומרון – אלקנה – מבוא חורון. לחבר את היישובים הישראליים במערב שומרון. מציר זה יתפלג ציר אחר בתוואי בית-חורון – צפון ירושלים.

● באזור שומרון ייקבעו שני צירי רוחב. האחד חוצה שומרון צפוני בתוואי קלקיליה – קדומים – שבי-שומרון – אלון מורה – בקעת-הירדן, שאליו יתחבר גם ציר בתוואי טול-כרם – שבי־שומרון. חוצה שומרון דרומי יהיה בתוואי פתח-תקווה – אריאל – תפוח – מעלה אפרים – בקעת הירדן.

● באיזור יהודה יותווה תוואי רוחב בציר חבל עדולם – גוש עציון – מצפה-שלם.

● כל צירי התנועה הישראליים אמורים לעקוף ערים ערביות כ־חברון, בית-לחם, רמאללה, קלקי־ליה, טול-כרם, שכם וג'נין.

● ציר אחד יחבר את צפון ים המלח עם מדבר יהודה.

● היישובים הישראליים יי־מצאו בקרבת צירי תנועה ריבוניים, ואלה יהיו רובם, ייכללו בשטח השליטה הישראלי. אלה שיימצאו מרוחקים מהם, יקבלו מעמד חוץ-טריטוריאלי אם ירצו להמשיך ולהתקיים באיזור.

ההצעה כבסיס

הפירוט הנושאי המוצע לעיל כולל יסודות גיאוגרפיים להשגת פשרה טריטוריאלית ביהודה ושו־מרון, תוך אבטחת אינטרסים ישר־אליים חיוניים, בד בבד עם האפשרות להסתלקות ממרחבים ערביים היוצרים בעיה דימוגרפית ופוליטית כאחת. חלק ניכר מן הסי־דורים המפורטים כבר קיימים בשטח בצורה זו או אחרת. במיוחד כמה מצירי התנועה. חלק אחר ידרוש השקעה ובינוי, ואולם העניין כדאי אם יוביל לקראת פשרה טרי־טוריאלית.

מכל מקום, נראה שמתכון מעין זה עשוי לשמש הצעה בסיסית ונקודת מוצא לגיבושו של פתרון מרחבי לבעיה פוליטית. הוא מיועד, קודם כל, להשגת פשרה והסכמה בקרב הפוליטיקאים בישראל, ול־אחר-מכן – כמפת-פשרה לשותפים פוטנציאליים למשא-ומתן.

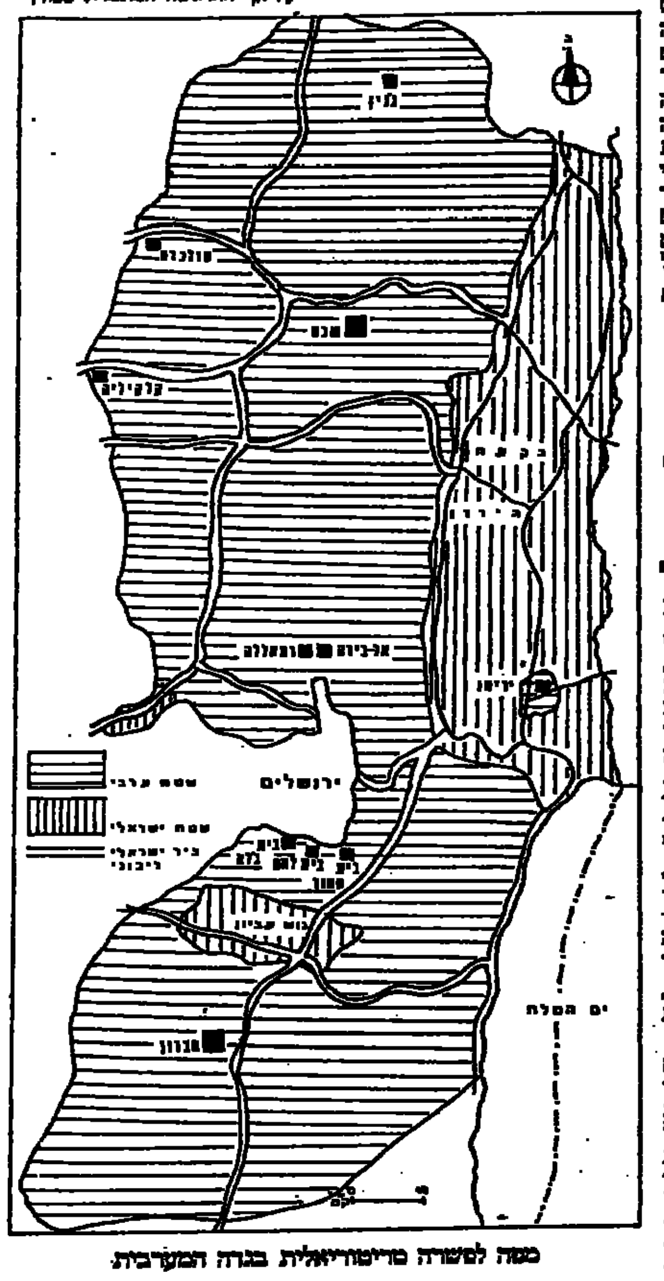

מפה לפשרה טריטוריאלית בגדה המערבית

דיאלקטיקה איראנית

ניצחון איראני במלחמת המפרץ יקשה על חידוש הקשרים עם ישראל

מאת א. שוייצר

ככל שקרבה השעה היעודה למתקפת החורף של צבא איראן על העמדות העיראקיות הסוככות על בצרה, כך גרם הולך וגדל מסביב למהלך הצבאי, שבפעם המי יודע כמה אמור לשבור את מפרקתו של משטר סדאם חוסיין. זו מתקפה שראשי המדינה האיראנית היו מבשרים בקולי קולות על באותה הקרוב עוד לפני שבועות מספר. והנה, בימים אלה, לא רק שלא מדברים עליה בטהראן, אלא נוצרות נסיבות ונראים סימנים המעוררים ספק אם המתקפה תתממש בכלל.

בין הנסיבות, שתיים הן חשובות במיוחד. במפרץ הפרסי משייט עתה צי רב-עוצמה של ארצות נאט"ו (שיישאר רב-עוצמה גם אם יוצאו את הכוח הימי אניות המלחמה "איווה" ונושאת המטוסים "גואדל־קנאל"), עם צי זה באגפם הדרומי, קל להבין את חוסר החשק האיראני להסתבך במתקפת ענק מחודשת; שיגעון הרדיפה של שליטי טהראן עלול להוביל אותם להערכה, כי השטן הגדול יתקוף את צבאם דווקא בעת משבר בחזית מול עיראק. נוסיף כאן את הביטחון העצמי הגובר של העיראקים, ש־יוכלו לסכל בכוחות עצמם את המתקפה האיראנית, ונבין מדוע פגת התיאבון האיראני, ובכל אופן תיאבונם של היסודות היותר רציונ־ליים, מפני מימושו של האיום במתקפה רבתי.

ניצחון איראני איננו רצוי

סימן המעיד על מחשבות שניות בטהראן ניתן לראות באמצעי ה־תיווך הסוריים, וליתר דיוק, נכונות האיראנים לשתף פעולה עמם. הסורים חשים עצמם באלצים לתת תוקף פומבי להשתלבותם בקונסנ־זוס הערבי במה שנוגע למימוש החלטות הפסגה ברבת-עמון. (כזכור, הפסגה חייבה את ארצות ערב לפעול למען סיום המלחמה.) חשוב ומעניין יותר שאיראן נראית מש־לימה עם מאמצים אלה של הסורים: לכאורה, היא היתה יכולה לבקש את בעלת-בריתה בדמשק, שתחדל לב־לבל את המות. אפשרי, כמובן, שמ־דובר כאן בהטעיה, וכי בסופו של דבר המתקפה אכן תבוא. ואולם, לנוכח הנסיבות שנוצרו בסביבה – בין היתר אלו שהוזכרו לעיל – מתקבל על הדעת כי אם תהיה מתקפה איראנית, היא תהיה מ־הוססת, עם פוילות תעירות הצוה, אשר לא תשיג מטרות אסטרטגיות ראויות לשמן.

ישראל אינה צריכה להצטער אם תתאשר תחזית זו, גם לא אלה בקר־בנו המקווים לחדש, בבוא היום, את הברית-למחצה שקשרה את ישראל ואת איראן. התנאי לחידוש הברית הוא שאיראן תהיה מודעת למגבלו־תיה כמדינה; לשון אחר, שתחדל לראות עצמה פועלת בשליחות אלו־הית שאין לעמוד בפניה. איראן העושה ככתוך שלה בארצות המפרץ ובאוצרותיה הטבעיים והפיננסים, ואשר מקפחת שלוחות, כמו לבנה, בלבד של העולם הערבי ובקו הגבול הישראלי, אינה איראן ש־הנהגתה תרצה להכניס לתוך חשובה חידוש קשרים בעלי אופי אסטרטגי עם מדינה לא מוסלמית. הפרטנר לישראל היא איראן בת־בקשה, לא איראן מנצחת. על כן, יש לה סיבה טובה לחייב את הנוכחות הצבאית האמריקאית המוגברת במפרץ הפרסי, כמו גם את כושרה של עיראק – אם אכן יש כוח – לבלום את המתקפה האיראנית, אם ואשר היא תתממש.

לחשוב על איראן מחר

אין טעם רב להתווכח על העבר, מה עוד שאין כוח בעולם היכול לשנותו. גם מי שהצדיק את מהלכיה בעבר של ישראל בתגבור כוחה הצבאי של איראן, בין משיקו־לים כלכליים ובין משיקולים מ־דיניים-אסטרטגיים, בדין שיבין כי ניצחון איראני מוחץ, על המשתמע ממנו, בסכסוך עם עיראק, אינו בטובתה של ישראל. קיום התיקו בין שתי המעצמות של המפרץ הביא עד כה ברכה לישראל; המשך קיומו, באותה מידה מינימלית שהוא מוש־פע מפעילות ישראלית, מחייב לתמוך במי שמסוגל לפעול נגד ניצחון איראני, כמו ארה"ב ובנות־בריתה האירופיות, ואפילו עיראק. ואולם, על ישראל להשקיף אל מעבר לעתיד הקרוב: עליה לראות את בלימת איראן כהקדמה נחוצה למהלכים שנועדו לחדש את קשריה עם טהראן.

יש בקרבנו מומחים מלומדים, הלועגים להערכה, כי בעתיד הרחוק יותר עשוי להיווצר הבסיס לחידוש הקשר עם איראן – וטעמיהם עמם. ואולם, שיקוליהם של מומחים אלה בנויים על המציאות של איראן הנוכחית, ולא על איראן הלחוצה. הרי היא תהיה לחוצה, אם לא תצ־ליח לשבור את עיראק. ויש יסוד לסברה שאיראן תיכשל במאמציה מול קואליציה רבת-עוצמה, ה־מסרבת להשלים עם דה-סטאבילי־זציה כללית במזרח התיכון בעטיו של ניצחון איראני; ואם כך, היא תעמוד מול שוקת שבורה פוליטית וכלכלית. אם וכאשר זה יקרה, יחפ־שו שליטי טהראן, יהיו אשר יהיו בעת ההיא, לחדש קשרים לא־אידיאולוגיים עם שותפים מוכרים מהעבר. ואלה מן הסתם לא יהיו הסובייטים – אויב היסטורי – או מדינות ערב.

בימים אלה עסוקה ישראל עד למעלה ראש בצרותיה שלה עם האוכלוסיה הפלשתינית. אך ככל שצריך להימנע מעיסוק בנבואות, מותר לנבא כי צרות אלו יגיעו למשבר בטרם-הסדר עוד לפני שיבשילו התנאים לחידוש הקשרים עם איראן. על־פי סוד זה של המוקדם והמאוחר, מן הראוי שנכין את עצמנו לנצל את ההזדמנות לחי־דוש הקשרים עם איראן בבוא היום. יום זה יגיע, האייל תהיה מדינה הי־כולה לפרנס את אוכלוסייתה בא־ידיאולוגיה בלבד. ואז יישבו ל־מקומם אינטרסים כלכליים ואסטרטגיים, אפילו אם המשטר, שבנה במקור חומייני, יישאר על כנו.

צי הליווי במפרץ הפרסי: אחת הסיבות לרגיעה

על חופש היצירה וטעם החגיגה

מאת אליקים רובינשטיין

הכותב הוא מזכיר הממשלה

בתוקף תפקידי אני חבר בוועדת ההיגוי לחגיגות הארבעים למדינת ישראל. ועדה זו נדרשה לאחרונה לנושא שהפך גם עניין לפולמוס ציבורי ועיקרו – שני מחזות שנכללו באירועי "חג המחזה המ־קורי": "סינדרום ירושלים" מאת יהושע סובול ו"אחד משלנו" מאת בני ברבש.

פולמוס המחזות עירב תחומים: בין שאלת חופש היצירה של מחזות לגופם, ויהיו הם שנויים במחלוקת בעיני ציבור רחב, ובין השאלה האם ראוי היה שמחזות כאלה יהיו בחזיתם של תיאטראות בישראל לחג ארבעים שנות המדינה, ובין השאלה האם היתה ועדת ההיגוי של החגיגות צריכה לתת את חסותה ואת מימון המדינה לעניין זה.

קל מאוד, קל וכתוב, לנפנף בחופש היצירה ולומר שאין ועדה ממשלתית יכולה להתערב בו ול־הוות צנזורה וכיוצא באלה, כפי שנהגו אנשי ציבור אחדים ובראש וראשונה התיאטראות – כאילו עשתה או התיימרה הוועדה לעשות כן. נדמה לפעמים, שבלימת-הפה האמיתית אינה כלפי אותם הזועקים בכל עת כנגדה, אלא כלפי "הרוב הדומם" המרשה לעצמו, שומו שמיים, להשתמש מפעם לפעם בשכל הישר.

אני מבקש לקבוע קטגורית: איש בוועדת-ההיגוי אינו מתכוון, לדעתי, לפגוע בחופש היצירה. ייצור לו היוצר כאוות נפשו, ויציגו זאת התיאטראות, המוצאים זאת לנכון, ואפילו במימון ציבורי – גם אם הציבור המממן מורכב מגוונים שונים שחלקם אינם אוהבים יצירות כאלה ואחרות, ויש שסובל אולי גורם להם גם סבל. זהו מחיר שהפ־לורליזם הדמוקרטי גובה. במסגרת הפשרות שכולנו מצווים בהן, כפי שמצפים מבעלי דעות שונות לחיות עם פשרות מחייבות בעניין הצביון היהודי של המדינה. השאלה היא עד כמה תואמת הצגתם של מחזות אלה דווקא את חגיגות הארבעים למדי־נה. לדעתי התשובה שלילית. כשלי עצמי, טרחתי וקראתי את המחזות. פני ישראל במחזה "סינדרום י־רושלים" ופני צה"ל במחזה "אחד משלנו" הם פרצופים שלדעתי לא יכירום מקומם בחגיגות שבחסות המדינה.

אכן, ועדת ההיגוי לחגיגות הי־ארבעים אישרה את הפרויקט הקרוי חג המחזה המקורי; היא לא אישרה מחזות ספציפיים כלשהם, ושמא – בראייה לאחור – שגתה בכך שבע־ניין הנתון לחסותה ולמימונה הניחה לשיקול דעת התיאטראות את ההחלטה מה יוצג בחגיגות. עצם תפקידה של הוועדה הוא לקבוע את מסגרת החגיגות שבחסות המדינה ובמימונה. ואין לכך כמובן כל קשר ל"צנזורה", רחמנא ליצלן. אכן, ועדה זו. שבראשה סגן ראש הממשלה ושר החינוך והתרבות, היא צוות מעורב ובו אישים המייצגים ציבור פוליטי, ובהם עובדי ציבור, כמו החתום מטה, שהרי אין לו עם מפלגה כלשהי. אני מציין זאת מכיוון שהנושא קיבל לעתים גוון פוליטי, שאינו במקומו. בישה בריאה אינה נחלקת פוליטית רחוקה, ועובדה היא כי איש מחברי ועדת ההיגוי, משהובא לידיעתו תוכנם של המחזות שבהם מדובר, לא יצא במ־חול מחניים של התלהבות. כמעט כולם, איש בסגנונו, הביעו אי-נחת בדרגה זו או אחרת. מחצית מח־ברים הציעו להסיר את החסות מאילו האחרים והתנגדו לכך, מסיבות שונות.

מפני דרכי שלום

חגיגות הארבעים עניינן פשוטו כמשמעו: לשמוח ולחגוג. ובמסגרתן אין מקום להכפשה ולהלקאה עצ־מית. יש באמת צורך במידה של מוכיחים מצד הנהלות תיאטראות, כדי שיחליטו שדווקא אלה הם המחזות שייצגום בחגיגות. אילו עשו זאת שלא במסגרת החגיגות שבחסות המדינה ובמימונה, כי אז הרשות, שכן תמיד יש מקום להשכבות-נפש נוקבים, אך כאמור – עת חגיגה ועת חשבון.

מדוע בכל זאת – חרף משאלתי להסרת החסות ממחזות אלה – תמכתי, ואף הייתי פעיל, במציאת פשרה, כפי שהתבטאה בהודעת הוועדה ובהודעה הורגש כי החסות אינה ניתנת למחזה כזה או אחר, אלא לחג המחזה המקורי ולמחזאות הישראלית בכללה, והובע בה צער על הפגיעה ברגשות הציבור? תמכתי בכך בראש וראשונה מפני דרכי שלום, כדי לא להרבות פול־מוס במקום שיש להפגין אחדות בכל הניתן. שנית, היתה לפנינו ב־סופו של דבר עובדה מוגמרת מב־חינות שונות; שלישית, צפוי היה, בתואם להחלטות, כי אם לא ייקבע הסדר מוסכם בוועדת ההיגוי, יידון הנושא בוועדת השרים, על כל הבע־ייתיות שבכך – והסכנה של הפיכת הנושא ביותר שאת לפולמוס פוליטי, ולהצגת הדברים כצנזורה וכפגיעה בחופש היצירה, גם אם אין זו אמת.

הגמרא דנה במסכת כתובות בסו־גיה כיצד מרקדין לפני הכלה, וזה לשונה: "בית שמאי אומרים, כלה כמות שהיא (כלומר משבחים אותה לפי העובדות) ובית הלל אומרים, כלה נאה וחסודה. אמרו להן בית שמאי לבית הלל, הרי שהיתה חיגרת או סומא, אומרים לה כלה נאה וחסודה, והתורה אמרה "מדבר שקר תרחק". אמרו להם בית הלל לבית שמאי, לדבריכם מי שלקח מקח רע מן השוק ישבחנו בעיניו או יגננו בעיניו הוה. אומר, ישבחנו בעיניו. מכאן אמרו חכמים, לעולם תהא דעתו של אדם מעורבת עם הבריות.

לדאבוני במקרה דנן אפילו המקלים יתקשו לקרוא בלב שלם לכלה זו נאה, ואת המקח אי-אפשר לשבח. ואולם, כולנו רק בני אדם (ולפעמים גם זאת לא), וחיים עם מצבים שנוצרו, כדי שלא להחריף ולקטב, כדי שתהא דעתנו מעורבת עם הבריות.

אני מקווה שבהמשך חגיגות הארבעים נפעל ונהוג באחדות דעים ולא יהיה צורך להגיע לפול־מוסים כאלה, וכראוי שכל הנוגעים בדבר והמשתתפים במערכת החגי־גות למיניהן יחשבו על-כך בהכנת החומר.

לפני 5 אחרי 9...

בעצם, מה יקרה אם תפעילו את
דוד חימום המים החשמלי
בבוקר לפני שיוצאים לעבודה
או במשך הלילה? מה יקרה אם
תפעילו את מכונת הכביסה
בבוקר? ואם תייבשו את הכביסה
במייבש חשמלי רק
אחרי 9 בערב?

מה שיקרה הוא שתתרמו תרומה חשובה למאמץ הכללי
ליישר את הקו של צריכת החשמל בשעות השיא.
זה חשוב כי זה מונע השקעות בזבזניות בתשתית
הייצור וברשת החשמל וזה עשוי למנוע תקלות.

חברת החשמל לישראל

صورة عن الأصل

המבחן האמיתי של ילדי מבחנה

לאחר כ־400 לידות של תינוקות מבחנה בישראל, מתברר כי מלבד הבעיות הרפואיות, קיימות גם בעיות שטרם נפתרו בתחומי המשפט, ההלכה והכלכלה

מאת מרים גורן

בישראל נולדו כבר כ־400 ילדי מבחנה — שיעור גבוה יחסית למספרים העולמיים שהם בין 5,000 ל־7,000 מקרים, כך אומר פרופ' יוסף שנקר, מנהל המחלקה הגינקולוגית ב"הדסה" עין־כרם. הוא מעדיף את המונח "הפרייה מחוץ לגוף האשה" על פני המונח "ילד מבחנה", ביטוי שמקורו בעובדה שהביצית והזרע עוברים תהליכים במעבדה. לכ־15%—22% מן המטופלות כיום יש סיכוי להרות, אך רק בכ־10% מן המטופלות מגיעים ללידת ילד חי. לפחות כ־18% מן המקרים יש הפלות וכן קיים שיעור גבוה של הריונות מרובי עוברים שתוצאתם פגים שאינם מצליחים להתקיים.

פרופ' שנקר העלה את הבעיות הרפואיות והאתיות בערב עיון בנושא: הרפואה, ההלכה, המשפט, הזרעה מלאכותית, ילדי מבחנה ועוברים מוקפאים, שערכו האוניברסיטה העברית, המכון לחקר המשפט העברי, הפקולטה למשפטים ולשכת עורכי הדין בירושלים.

מידת הסיכון של האשה בהפרייה מלאכותית אינה עולה על מידת הסיכון של טיפולים אחרים באי־פוריות, אולם קשה להסיק מסקנות באשר לשיעור מקרי המומים בוולד, הדגיש פרופ' שנקר. בנוסף לבעיות הרפואיות אין הרופאים יכולים להתעלם מבעיות אתיות, משפטיות והלכתיות. שאלות כגון מהו הסטאטוס של עובר בהפרייה מלאכותית — האם הוא אובייקט או אישיות. או שאלת הסיוע של רופאים גם לנשים לא־נשואות המבקשות ללדת. לכל אלה היבט הכרתי. הנה שוודיה, הליברלית לכאורה, אסרה על טיפול ברווקות, דווקא בישראל הותר בשנה האחרונה לטפל גם בהן. מתברר, טען המרצה, כי האורתודוכסיה היהודית ליברלית יותר בנושאי הפרייה מלאכותית בהשוואה לשאר הדתות. האפיפיור אסר וכך גם האיסלם, ואילו הפרוטסטנטים מסכימים, תוך הגבלות. הרב גורן התיר הפרייה חוץ־גופית.

ממזר מלידה

הרופאים מטפלים בבני־זוג, אך עליהם לדאוג גם לכך שיוולד ילד בריא שיוכל להתפקד בחברה ללא בעיות של סטאטוס. משום כך פנו מייד, עם הפעלת שיטות הטיפול החדשניות, למימסד הרבני, מדגיש פרופ' שנקר. אולם השאלות אינן רק הלכתיות אלא גם משפטיות והן קיימות בכל המדינות. הזמן הדרוש לחקיקה מעכב את יישום השיטות החדשות.

למעשה רק באוסטרליה יש כבר חקיקה בנושא. בישראל עובדים על פי תקנות הלסינקי ו"תקנות בריאות העם" שהוציא אשתקד משרד הבריאות, ובהן נקבעה המסגרת לטיפולים. הטיפול מותנה בקבלת רשיון ובפיקוח של משרד הבריאות על מחלקות נשים בבתי־חולים שנמצאו מתאימות מכל הבחינות.

נקבע גם כי מותר להוציא ביצית משחלה רק כדי להפרותה ולהחזירה לרחם ואסור לערוך בה ניסויים רפואיים. מותר להוציא ביצית רק מנשים הפונות לקבל טיפול באי־פוריות. בעיות שלא נפתרו קשורות למשל באפשרות של תביעה שעלולה לבוא ביום מן הימים מצד

פרופ' שנקר: דרושה חקיקה

הילד שיוולד בהפרייה מלאכותית נגד ההורים שעשוהו אולי, לממזר מלידה, עם כל המשמעויות ההלכתיות והחברתיות הכרוכות בכך. גם רופאים ועובדי מעבדה עלולים להיות חשופים לתביעות משפטיות שונות.

החוק מתיר לתרום זרע, אולם התורם והנתרמים חייבים להישאר אנונימיים. הבעל מתחייב לקבל עליו אחריות לילד שיוולד. אך השגת זרע כרוכה במעשה אונן.

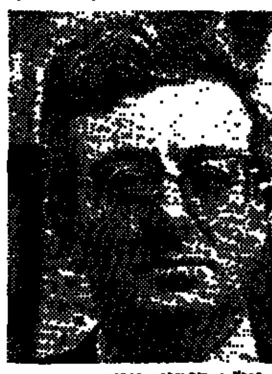
עו"ד רובין: אין חדש

בעיה נוספת — בדיקת כושר פוריות הזרע נעשית בעזרת בעלי־חיים, אוגרים לרוב, ובנקודה זו יכולה להיות התנגשות עם ההלכה היהודית. ל"כאבי הראש" של הרופאים המטפלים באי־פוריות נוספת גם הדאגה למטען הגנטי של התורם. בדרך כלל התורמים הם סטודנטים לרפואה העוברים בדיקות רפואיות שגרתיות לפני קבלתם ללימודים. אך כיום יש חשש מהדבקת אשה וולדה באיידס.

עוברים בהקפאה עמוקה

קל יחסית להשיג זרע מתורם, אבל קשה להשיג תרומת ביצית הדרושה במקרים שלאשה אין שחלה. מאגר התרומות המותר הן נשים הבאות לטיפולים אחרים באי־פוריות ושאינן זקוקות לשחלותיהן ואלו אינן נוטות לתרום. וכשכבר יש תרומה, מתעוררת השאלה למי שייך הילד. על פי הרב גורן, האם היא זו שתרמה את הביצית. בעולם מקובל שהאם היא בעלת הרחם שלה נתרמה הביצית, כלומר היולדת. ניתן לפתור בעיה זו אולי, על ידי אימוץ מראש.

ומה דינה של אם פונדקאית המאכסנת ברחמה חומר גנטי של בני זוג אחרים? לפונדקאית כזו נזקקים כאשר לאשה הרוצה בילד יש מחלות ברחם, או שעברה כריתת רחם. בישראל אסורה פונדקאות ואילו בארה"ב היא מותרת ועוררה כידוע, בעיה במקרה ניו ג'רזי שבו היולדת תבעה את הילד לעצמה.

מכיוון שכאמור מותר להוציא ביציות מגוף האשה רק לצורך הפרייתן, מתלבטים הרופאים בשאלה מה לעשות בעוברים מיותרים בהריון מרובה־עוברים המונע הצלחה בלידת חי. מותר אצלנו להקפיא עובר מיותר ועושים זאת בטמפרטורה של מינוס 96 מעלות במכשיר מיוחד המסוגל גם להפשיר. הקפאה נעשית ברשיון ורק לחמש שנים עם הארכה לחמש שנים נוספות.

בישראל יש כבר חמישה ילדים שנולדו מהקפאה ובעולם מונים כ־200. אם נפטר הגבר, מותר לאשה לקבל את העובר המוקפא עד שנה לאחר פטירת הבעל. אם נפטרה האשה ובעלה נשא אחרת, אין מוסרים לו עובר מוקפא. במקרה גירושין, יכולה האשה לקבל את העובר המוקפא רק בהסכמת הבעל אבל לא להיפך. בנק העוברים יוצר בעיות כמו כל בנק. האם מותר למכור עוברים, מי יחליט על גורלם, האם יש להם זכויות משפטיות. ומי יואשם במקרה של תקלה כושלת?

ואם כבר הזכרנו בנק, קיימת גם שאלה כלכלית בעניין מימון הטיפולים היקרים. בארה"ב משלם הפציינט, אבל במדינות שבהן קיימת מערכת בריאות ציבורית, הבעיה לא נפתרה. כך גם אצלנו מתעוררת שאלת העדיפויות. האם להעדיף מתן תקציב להשתלות כבד, לטיפול במחלות ויקנה או למתן עזרה ללידת ילד נוסף. נכון שאשה הרוצה ילד תעשה הכל, אבל אצלנו לכולם מגיע. ולבסוף בשורה בפי פרופ' שנקר: הרופאים שואפים כיום לגלות מחלות גנטיות מוקדם ככל האפשר, כבר בשלב המבחנה. בשנת 2000 הוא מאמין, יוכלו אפילו לתקן את המבנה הגנטי.

הפרייה מלאכותית באמבט

פרופ' פנחס שיפמן, מן הפקולטה למשפטים של האוניברסיטה העברית, נגע בשאלה של טשטוש הייחוס של ילד הנולד מהפרייה מלאכותית ושאלת הגדרת המושג "הורות". "האם הזיקה בין הורים וילד היא רק גנטית?", שאל, וקבע שאין אנו ערוכים עדיין למצב של אב "פסיכולוגי" במקום אב גנטי. נקודה אחרת שהעלה היא התערבות המדינה. בהולדה טבעית זו אינה קיימת, באימוץ מתערבת המדינה כדי להבטיח טובת הילד, אך מה במקרה של הפרייה שמחוץ לגוף האשה? מצד אחד קיימת מצוות "פרו ורבו", ומותר לגבר להתגרש מעקרה. מצד אחר מקיימים רבנים שימוש בזרע של תורם והדורשים אפילו גט משום ניאוף.

ההתנגדות שלהם נובעת מרצון שלא לטשטש ייחוסו של הילד, כי הייחוס חשוב מבחינה דתית. לא כל הרבנים בדעה אחת ויש המבינים יותר ללב בני זוג המחפשים פתרון והם מציעים להשתמש בזרע של לא־יהודי (גוי הבא על בת ישראל, הצאצא לא מתייחס). פרופ' שיפמן ובן עו"ד משה דרורי הביאו פסק דין של בית־הדין הרבני הגדול, שלא פורסם ברבים, לפיו פטור ממזונות גבר שילדו נולד מזרעו של תורם. הרב עובדיה יוסף נימק זאת בכך שהאשה לא היתה צריכה להענות ליוזמתו של הבעל לקבל זרע מאדם אחר והציע שתפנה למוסדות הסעד לתמיכה בילד.

בינתיים חיווה בית־המשפט העליון דעה אחרת. בפסק הדין הנ"ל תמך הרב קאפח קודם, באשה ורק אחרי שקרא את דברי הרב יוסף, שינה דעתו. הרב אליעזר שפירא תמך בדרישה לחייב את הגבר במזונות. עו"ד דרורי הסביר שבעוד שיש הסכמה בין הרבנים לגבי הזרעה מלאכותית בזרעו של הבעל וזו אפילו מצווה לסייע בכך, הרי שלגבי ילדי מבחנה אין הסכמה. אך יש מקרים רבים שבהם הרבנים עוצמים עין.

מה עדיף מבחינת ההלכה, הזרעה מזרע או ילד מבחנה? התשובה היא ילד מבחנה, אף כי זה פחות טבעי. לילד מבחנה אין ייחוס ואין בעיית ממזרות. פליאה אלבק הציעה להתנות תרומת זרע על הסכמה שילד שיוולד מזרעו — יאומץ.

אין חדש תחת השמש כשמדובר בהלכה היהודית. עו"ד יעקב רובין, ראש לשכת עורכי הדין, הזכיר לשומעים כי הפרייה מלאכותית קיימת כבר במקורותינו במסכת יבמות. כסופר על אשה שקלטה זרע על ידי רחצה באמבט שבו רחץ לפניה גבר ואף ילדה חכם גדול בתורה, הלא הוא בן־סירא. לפי גירסה אחת קשור המקרה בירמיהו שאנשי דור הכריחוהו להוציא זרע לאמבט. פרופ' מרדכי ראבילו, ראש המכון לחקר המשפט העברי, הדגיש שאי אפשר להיות טובים עם כולם כאשר יש ניגודים בין הנפשות הפועלות, וכשמקלים עם האחד, אין ברירה אלא להחמיר עם האחר. ועדיין לא הזכרנו את השאלה אם הילד יהיה רשאי לרשת את האב לאחר מותו.

פרוזה סינתטית בצבע לבן של גרשון ברם. דרמטית ומרשימה מבלי להיראות כחיה, שניצודה בג'ונגל (צילום: סמי בן גד)

סיפור אופנה ב־15 פרקים

הצעקה האחרונה

מאת שולמית קיסרי

גרשון ברם, אחד מאופנאי העלית שלנו, הציג את האוסף האחרון שלו בשבוע שעבר וגרם התרגשות רבה לצופים שבאו לראות את דגמיו במלון הילטון תל אביב. הסיבה היתה כפולה — האוסף יוצא הדופן שהוצג לאחר שנתיים בהן לא ערך תצוגות, והעובדה שהערב נערך כולו בהתנדבות לטובת הקמת בית סיעודי לחולי טרשת נפוצה. חולים שהיו בקהל וביניהם אחד מותיקי משפחת האופנה, אבנר צנטר מבעלי "אלד" לשעבר, החולה במחלה זו, משכו את תשומת הלב עוד לפני שהחלה התנועה על המסלול.

גרשון ברם, בשיתוף עם לקט מיוחד במינו של פרקי מוסיקה שלוקטו ע"י צבי ברנר, הגיש יצירה ב־15 פרקים. לא היתה זו תצוגת אופנה במובן המקובל, אלא קבוצות של כתמי צבע, משחקי טקסטורות, פרקי אסוציאציות, ספורי השראה ופרקי מוסיקה, כל קטע בסגנון שונה. כל אלה, כולל מוסיקה מתוך הסרט הקיסר האחרון של ברטולוצ'י, מוסיקה של הפינק פלויד, שיר של מייק ברנר, שירים איטלקים נוסטלגיים בעיבוד חדש ומוסיקה דרמטית מתוך סרטים, הפכו את הערב ל־SHOW מרתק. על המסלול נראו הפרקים כפרקי חיים ותקופות. דמויות ימי ביניימיות, בהם הגברים, נראו כדמויות מציורי ברויגל עם הבגדים של אותה תקופה פלנדרית (שהמעצב עצמו, לדבריו, לא היה מודע למקור השראה מסוים זה וליקט השראתו ממקור אחר), פרוות סינתטיות שנראות דרמטיות ומרשימות מבלי להתיימר להיראות כחיה שניצודה בג'ונגל, שמלות פריסאיות מרגשות עטורות שרשרים בירוק, בהדר עז ובאורים עם כובעים עגולים נוסח "גזלייטה של הדרחות". קצת סוריאליסטי וקצת יפני (גרשון ברם עדיין לא יכול להפרד לגמרי מן התקופה היפנית שלו ומאיזי מיאקה שהיה חביב עליו בימי הוהר של מיאקה), כובעים חסידיים עם סרטים דמויי פיאות השתלבו במעילים ומכנסיים תיאטרליים נוסח הריבוק, מעילים דרמטיים באפור, בז' ושחור והופיעו בקבוצות עם מראה מיני צמוד ואלגנטי, חליפות פסים לנשים וגברים, מערכות וחליפות פטר או סריג מעוטרות פרוות דמויות אסטרוקן רוסי. בקיצור סיפור אופנה ארוך ולא משעמם, גדוש יצירתיות, נוסטלגיה ו"צעקות אחרונות". לא נעדר גם טוויסט שנות ה־50 עם חצאיות מיני "עומדות" ומקפיצות. הקפדה מירבית על אביזרים (נעלי נושקה תגמרה, גרבי ניבור, כובעים ועיטורי ראש מעוצבים ע"י נאה מרזו ומירי קרול, תסרוקות של שוקי זיקרי ואיפור מיוחד בהשראת האיפור היפני העכשווי, בהדר ושקף כתרסינה של הלנה רובינשטיין). הבדים נתרמו לטובת הערב על ידי ברי מגא ו־30 הדוגמניות והדוגמנים היפים במיוחד הופיעו באמור ללא תשלום.

תגלית בתל־אביב

דורי צ'צגרי היא תגלית בתל־אביב, עם היסטוריה פריסאית של עיצוב טקסטיל לפחות בת עשר שנים. כיום, ברחוב סוקולוב 44, בחנות המזכירה חנות באחת הסימטאות של פאריס באיזור האל הישן, דורי היא חביבתם של לקוחות פרטיים וגם של המעצבים היוצרים הישראליים: תמר יובל, ג'ינג'ס, יובל רביה, מירי שפיר ואחרים, המשלבים בתצלה את התכשיטים והאבזרים של דורי בתצוגות שלהם.

דורי יוצרת בחנות, שהיא גם סטודיו, סיכות, עגילים, כובעים, מסכות, פרטים וצעיפים. ובעצם, כל אביזר המתפתח בין הבגד לבין הדמיון המשולב של דורי צ'צגרי המעצבת, המשתולל ביצירתיות לקראת הצגת האוסף שלו או של הלקוח. דורי עובדת עם שלל פרטים, תרחים, הרסים מפותלים, שרוכים בהוקים, פיסות רפיה ועוד. התוצאה: יצירות ייחודיות שקשה לסווגן בתוך מסגרת של סגנון מוגדר. אסוציאציות שקרטואלים בתצוגה מתעוררות למראה כובעי הקש הלבד, פיסות הבד, הגדילים התלויים על הסיכות העגילים, כשכל יצירה היא יחודית בפני עצמה.

דורי מעצבת גם עגילים המותאמים לפני הלקוחה. בספר הלקוחות מצוירים פני הלקוחה, צבעיה ותכונותיה (הפיסיות). דורי מתאימה לה מראה, שיבליט את היתרונות ויעלים את החסרונות. בקיצור, זוהי מעצבת מקורית רבת דמיון והומור, שעוד תפתיע אותנו ביצירות הפרטיות שלה, כמו בעבודת הצגות המוצלחות שלה "עם המעצבים" זה שנים.

מעמדים אישיים מאוד

כל הכללים ההלכתיים שהם כביכול לרעת האשה ולטובת הגבר, מחווירים ומתנפצים מול המציאות היומיומית, כאשר ברוב המקרים יוצא הגבר כשידו על התחתונה — טוענת עו"ד הדסה מור בספרה החדש על מצבי משבר בין בני־זוג

מאת דיאנה לרנר

מעמדה הנחות של האשה, כפי שהוא מתבטא בהתייחסות ההלכה היהודית כלפיה, אינו נראה נחות כל כך כשמשווים את מצבה לעמדת הנחיתות של הגבר, כששניהם עומדים מול משבר הגירושין הפוקד אותם. זהו הרושם המתקבל לאחר קריאה בספרה החדש והמרתק של עו"ד הדסה מור, "מעמדים מאוד אישיים", שבניגוד לספריה הקודמים, שהיו דומנים, היא פורשת בספרה זה מציאות עגומה של מצבי משבר בין בני־זוג ומנסה להצביע על דרכים ופתרונות אפשריים לצאת בשלום מן המשבר. היא אינה משיאה עצות, ובכל נושא המועלה בספר היא נוקטת עמדה משלה והקורא יכול להזדהות עמה. במקרים אחרים היא מביאה שתי עמדות מנוגדות — לבחירה.

פרקים רבים בספר מוקדשים למצוקותיה של האשה, הנגרמות בשל חוסר היכולת של בני־הזוג בישראל להתגרש על פי רצונו של צד אחד בלבד: אשה עגונה, אשה "מעוכבת מחמתו", אם לא נשואה, אשה הזקוקה לעבור חליצה, אשה שהתירו לבעלה לשאת אשה שנייה על פניה, אשה שניתן לגרשה על־פי פסק דין של גט בכפייה, בשל בגידה, אפילו היתה זו הרפתקה של פעם אחת ויחידה, בעוד שלבעל בוגדני סולחים ומחזירים אותו לביתו אם הוא מביע את רצונו בכך.

לגבי האשה קיים מושג של "סוטאה". אשה הופכת להיות טמאה לבעלה, אפילו כשהיא מתחתנת בשנית. לאחר שנישאה, הבעל לא יוכל לשאתה לאשה. לעומתה, הבעל אינו נעשה טמא גם אם התחתן מספר פעמים, או קיים יחסים עם אחרות מאות פעמים.

אבל כל הכללים ההלכתיים הללו, שהם כביכול לרעת האשה ולטובת הגבר, מחווירים ומתנפצים מול המציאות היומיומית, המעשית. כאשר ברוב המקרים יוצא הבעל־הגבר כשידו על התחתונה: לרוב, הבעל הוא זה שנאלץ לעזוב את הבית, הוא זה שנאלץ להיפרד מן הילדים ולהשאירם בחזקת האם, ובעיקר — הוא זה שצריך לפרנס את הילדים ולשלם את מזונותיהם עד הגיעם לבגרות.

טקס אפרורי ומשמים

הדסה מור מצטטת מובאות ו־מביאה ציטוטים רבים מפסקי דין של בית־המשפט העליון ומרבנים ומפסיקתם של הרב, כדי לבסס את ההלכות המשפטיות המדוגמות. אבל אין זה ספר משפטי מקצועי טהור. הבעיות הפוקדות בזוג במשבר אינן משפטיות בלבד, כי אם במידה רבה פסיכולוגיות [illegible] הפסיכולוגי ובעיקר [illegible]

מור: הבעל צריך לפרנס

תכן בצורה משעשעת ומתוחכמת בין ההלכות המשפטיות. כך למשל אנחנו למדים, שבמקרה של גירושים לא הנשים הן אלה הנעזבות ונזרקות על־ידי הבעל, כי אם להיפך. דווקא הגברים הם אלה הנאחזים בציפורניהם בחיי הנישואים, בעוד שהאשה היא זו שיוזמת את פירוק החבילה.

אחד הפרקים המרתקים דן בעילות לגירושין: עילות מטעם האשה, עילות מטעם הבעל ואפשרויות הפסיקה של בית־הדין לגבי העילות הללו: "מאיסה, טומאה, בגידה, מרידה, עקרות, השתטות, אימפוטנציה". טקס הגירושים בבית־הדין הרבני, לדבריה של מור, הוא "אפרורי, עגום ומשמים, הגם שלא חסרים בו רגעים מרגשים". אבל עו"ד מור מתעכבת דווקא על החלק הראשוני שבסידור הגט, והוא שלב זיהוי השמות של המתגרשים. כידוע, שם שנכתב בגט שלא על־פי הלכה, פוסל את הגט, ומור מביאה בהרחבה את הפרשה של יל"ג — "קוצו של יוד", שתוקף את הרבנים על שפסלו גט של אשה משום שבשמו של הבעל היתה חסרה האות יו"ד. מור דווקא מגינה על אותו־רב שפסל את הגט, תוך הסברת ההלכות של דיני השמות בגיטין, כפי שגובשו בידי הפוסקים במשך מאות בשנים.

לאורך כל הספר ניתן להבחין שהדסה מור אינה מגינה על האשה במיוחד כנגד הגבר וגם לא להיפך. היא מייעצת לאשה כיצד לנהוג במצב נתון לטובתה כנגד בעלה, ובה בעת מייעצת לבעל כיצד לנהוג באשה, כדי למצות את ההליכים בצורה הנאותה לטובתו. ברור שמתוך ההלכות ניתן להבחין בקלות מתי מצב נתון הוא לטובת הבעל או האשה.

הספר, המכיל 344 עמודים, כתוב בצורה מקורית ביותר. בכל סוגייה שנדונה מביאה מור דוגמה מעשית. כך, למשל, יש בספר דוגמא להסכם גירושים, לתביעת מזונות של האשה, לתביעת גירושים של הבעל, צוואה ועוד. כל הדוגמאות הללו אינן פורמאליות ויש בהן הרבה מן ההומור והלגלוג על הרצינות התהומית ועל הקטנוניות המאפיינת את המחלוקות המתעוררות בין בני־זוג מתגרשים.

9 ערוצים על מסך אחד

בחנות ובשוק

אולי כדאי שנזכור את השם וידיאו V.H.S. סופר, שהוא אחד החידושים האחרונים של חברת "סאניו" היפנית. בווידיאו זה קיימת אפשרות להציג על מרקע הטלוויזיה תשע תחנות או תמונות שונות כשבכל חלק מוקרנת תמונה של תחנת טלוויזיה שונה.

אמנם אצלנו אין עדיין 9 ערוצים, אבל אפשר לקלוט בעת ובעונה אחת את שני ערוצי הטלוויזיה שלנו, כבלים, מכשיר וידיאו ותחנות טלוויזיה זרות כמו הטלוויזיה הירדנית על שני ערוציה והטלוויזיה הלבנונית. אחר כך בלחיצת כפתור אחת ניתן לבחור את התמונה הרצויה לצפיה מבין התשע המוצגות. המחיר 3,800 שקל.

וזה עוד לא הכל. במכשיר הווידיאו החדש שורה נוספת של חידושים, למשל, אפשר ל"הקפיא" תמונה במהלך שידור חי בטלוויזיה ולהציג על המרקע שתי תמונות, בו זמנית, כשאחת מהן מוקטנת, בפינת המסך.

בתצוגה שקיימו בשבוע שעבר אנשי "סאניו" במלון "קרלטון" בתל אביב הודגמה הצגת תמונות מתחנות שידור שונות, ממכשיר הווידיאו וכבלים. חידוש נוסף של "סאניו": על גבי מרקע של הטלוויזיה P.E.P ניתן לראות תמונה בתוך תמונה, כלומר, על רקע שידור ישיר ניתן לראות בתמונה מוקטנת שידור מתחנה אחרת או ממכשיר הווידאו. המחיר: 4,344 שקל למסך בגודל 25 אינטש ו־4,656 שקל למסך שגודלו 28 אינטש.

בתחום המוסיקה החידוש הוא מערכת SURROUND SOUND במערכת סטריאו זו מופק צליל היקפי ההופך את החדר כי הוא מצב לאולם קונצרטים של ממש. המחיר: 4,460 שקלים.

"סאניו" מציעה גם מכשיר וידאו קומפקט דיסק המשלב צלילי מוסיקה איכותיים עם תצוגה ויזואלית מעל גבי מרקע הטלוויזיה, מכשיר טייפ קלטות דיגיטלי ועוד. (נחית אמית)

פטרייה מבושמת

מופץ עתה מטהר אוויר מסוג חדש, המשווק חומר נוזלי מבושם. המטהר הוא בצורת פטרייה דקורטיבית שבתוכה עובר החומר הנוזלי דרך פתיל אל משטח ספוגי — ומשם אל חלל החדר. החומר פעיל במשך ארבעה שבועות בצורה מבוקרת וקבועה והניחוחות שמהם מורכב החומר הם — הדרים, יערה ופרחי בר. הפטרייה מיוצרת במעבדות אנגליות והיא מופצת מהן לארצות רבות. המחיר בארץ — 4.90 שקל. ניתן להשיג ברשתות השיווק.

חום בתפזורת

חברת וקי"ש נידבנריישן הזולה מפיצה באחרונה מפזר חום חשמלי, המסתובב ומפזר חום ברדיוס של 90 מעלות. ניתן להפעיל את המפזר

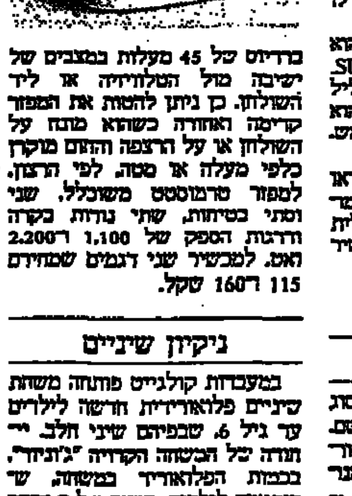

ברדיוס של 45 מעלות במצבים של ישיבה מול הטלוויזיה או ליד השולחן. כן ניתן להטות את המפזר קדימה ואחורה כשהוא מונח על השולחן או על הרצפה והחום מוקרן כלפי מעלה או מטה, לפי הרצון. למפזר טרמוסטט משוכלל, שני מתגי בטיחות, שתי נורות בקרה ודרגות הספק של 1,100 ו־2,200 ואט. למכשיר שני דגמים שמחירם 115 ו־160 שקל.

ניקיון שיניים

במעבדות קולגייט פותחה משחת שיניים פלואורידית חדשה לילדים עד גיל 6, שבפיהם שיני חלב. ייחודה של המשחה הקרויה "ג'וניור", בכמות הפלואוריד במשחה, שהותאמה לילדים. צבעה של המשחה הוא תכלת שקוף וטעמה מנטה עדין. השפופרת עצמה היא בגודל המתאים לכף ידם של ילדים. מחיר מומלץ — 2.10 שקל.

● משחת שיניים חדשה נוספת — "טולידוכס אנטיסטיק" של יצחר המיועדת למעשנים. משחה זו מכילה חומר ניקוי עדין המסיר מהשיניים כתמי עישון. הניקוי הוא בעל בסיס של פעולה כימית ללא שפשוף והסרה מכאנית של הכתמים וללא פגיעה בזגוגית השן. המחיר לצרכן — 1.65 שקל.

עוד לא אכלנו שום דבר

אבנר ישראלי, בעליה של מסעדת "הדג" ביפו שנפתחה בשנה שעברה, ברחוב 289 מס' 8, החליט ל"יצר פרק בהילכות דגים את באי מסעדתו. הוא מרביץ בהם תורה הקשורה בטריות הדג, הצעות מה כדאי לבשל ואיך, תיבול נכון של דגים ועוד. למשל, אם רוצים לשמור על טריות הדג, יש לשמור אותו בתא ההקפאה במשך שלושה ימים בלבד כשהוא עטוף בנייר פרגמנט. לאחר מכן הוא נחשב קפוא. ישראלי מגיש, ביחד עם הדגים, 15 סלטים שונים ומשונים.

● מקום נוסף שפתח את שעריו לקהל המבלים התל־אביבי: קוה סקילה, באר שהוא מרכז של תרבות מקסיקנית בשתייה, אכילה ומוסיקה, ברחוב אלנבי 16. המקום מעוצב בסגנון ספרדי, בעל שלושה מפלסים מרוחים בלבן בוהק, קשתות מרומזות וריהוט מאסיבי מעץ. המנהל, אריה טויטו, גאה על תפריט המכיל כ־46 סוגי קוקטייל על בסיס טקילה ומטעמים מקסיקניים אותנטיים שפריטיהם נכתבו בקפרנות.

● עדיין רעבים? קר כשיוצאים מהמכוניות? יש פתרון לשתי הבעיות גם יחד: "דרייב־ראנץ'" ראשון בישראל נפתח בימים אלה בסניף של רשת "הבורגר ראנץ'" בכביש המוביל מראשון לציון לבית דגן. במקום יש מסלול מהיר לנוהגים — דלפק "TAKE AWAY" למכוניות, שבו אפשר לקנות ארוחה ולהמשיך לנסוע. מסלול מהיר לחונים — מסעדה המכילה 140 מקומות ישיבה. השירות בדלפק הדרייב ראנץ' הוא בן 24 שעות ביממה, כל ימות השבוע.

בקו הבריאות
לשכת דובר קופת חולים הכללית והאגף הרפואי עורכים:
קופת חולים לבריאות הציבור
בשיתוף:
"אל־סם" האגודה למלחמה בסמים
ו"מעריב לנוער"
בנושא:
סמים ונוער
"עוף למעריב להורים"
צוות מומחים ישיב טלפונית
03 - 433500
לפניות הציבור במבצע מיוחד
שיערך, ביום שלישי, 19.1.88
בין השעות 16.00-19.00
פרופ' שמואל טיאנו - בי"ח גהה
ד"ר יונתן סבר - בי"ח גהה
ד"ר ירמיהו אביעד - אגודת אל־סם
קרימינולוג אברהם חמו - אגודת אל־סם
עו"ס פסיכ' דורית לוין - בי"ח גהה
קופת חולים
ההסתדרות הכללית של העובדים בארץ ישראל
לשכת הדובר/סל

בית המשפט המחוזי בירושלים
הזמנות בדבר קיום צוואות/ירושות ומינוי מנהלי עזבון

להווי ידוע כי הוגשו לבית המשפט בתיקים המפורטים להלן, בקשות ליתן צווים המכריזים על צווי ירושה ו/או קיום צוואות ו/או מינוי מנהלי עזבון. כל אדם הטוען שיש לו טובת הנאה בעזבון, שאחת הבקשות מתייחסת אליו ורוצה להתנגד לה, יגיש התנגדות להכרזה תוך 15 יום מיום פרסום הזמנה זו. שאם לא כן יתן בית המשפט צו כטוב בעיניו.

צוואות:

מספר התיק	שם המנוח/ה	תאריך הפטירה	שם המבקש/ת
1435/87	פרופ' ששון הלקין	19.11.87	מאיר הלקין
1436/87	מיכאל זהר	27.11.87	עו"ד יצחק מרחיב
1437/87	שרה פרוצקי	25.12.87	מאיר פוטרוביץ
1440/87	איזיק פודרבש	2.4.87	גניה פודרבש
1442/87	פרומטה פרנה רוזנברג	21.11.87	אהרון רוזנברג
1445/87	צבי הורד מנין	2.12.87	רבקה מנין
1447/87	רפאל־ריכרד אברמוביץ	6.5.87	ישולה ליף

ירושות:

מספר התיק	שם המנוח/ה	תאריך הפטירה	שם המבקש/ת
1422/87	לאה שטורמן	1.3.87	מאיר יפה
1423/87	חיה אוסט	21.2.08	הרמן אוסט
1424/87	סימה סנדר	21.8.87	יוסף סנדר
1428/87	מרדכי בן אברהם	27.5.83	צבי בן אברהם
1429/87	יהודה קואינקה	8.9.43	חיים קמרץ
1432/87	אלכסנדר קוסוביצקי	20.3.87	דן קוסוביצקי
1433/87	יעקב לובבסקי	12.11.87	סהי לובבסקי
1434/87	פנחס שכטר	31.7.86	איטו או שכטר
1438/87	שאול מועלם	6.11.87	יהודה מועלם
1439/87	יהודית כהן	23.11.87	צור שליא
1443/87	ראובן יצחקי	5.5.84	מאיר יצחקי
1444/87	ישראל חובב	21.8.77	עו"ד יעקב חובב
1446/87	סלומון פרידריך	12.1.70	שמואל פרידריך

8.1.88

ד"ר אליהו ל' [illegible]
רשם

מכרזים
בזק החברה הישראלית לתקשורת בע"מ
מזמינה בזה הצעות לאספקת:
מכרז 4/88 - ארונות מעצרי קרמון גל'
מכרז 13/88 - משאבות בית
מכרז 12/88 - תקרה אקוסטית
טפסי הצעה, מפרטים ופרטים נוספים אפשר לקבל בתחום אפסנאות ומחסנים, רח' הרצל 172, ת"א כל יום, בין השעות 9.00 עד 12.00 בחדר מס' 7.
פניות שלא במועדים הנ"ל לא יענו.
ההצעות יש להגיש בירושלים לא יאוחר מיום 7.2.88 שעה 12.00 בצהרים.
החברה אינה מתחייבת לקבל את ההצעה הזולה ביותר, או איזו הצעה שהיא או להזמין את כל הכמות ממציע אחד, הצעות במברקים לא תתקבלנה.

משטרת ישראל
1. מוזמנות בזה הצעות מחיר לאספקת הטובין ו/או השרותים המפורטים כדלהלן:
א. מכרז 126/87 — מהדק צינור מים.
ב. מכרז 127/87 — צנורות נשק, מהדקים לצנורות נשק, דוד נשק.
ג. מכרז 128/87 — מזון לסוסים- חציר, קש ושעורה לחוצה.
ד. מכרז 129/87 — חומר ניקוי למטוסים, מאיידים, רצפה ורכב.
ה. מכרז 131/87 — להב מגב שמשה, מסליק לניגוב רכב.
ו. מכרז 132/87 — בד שמיר, ניר לניקוי מתכת.
ז. מכרז 133/87 — משרפת נדים, ציבור בלמים.
2. המועד האחרון, לקבלת ההצעות, הוא 4.2.88 שעה 12.00.
3. פרטים מלאים ניתן לקבל במחלקת הרכישות והמכירות, בת"א יפו, רח' אמץ 4, טלפון: 03-5124453, בימים: א'-ה' 07.30-14.00 ו' 07.30-12.00.

מיט"מ
מרכז ישומי טכנולוגיות מידע בניהול ליד המרכז הישראלי לניהול
המסלול הפרוס בזמנכם החופשי; את המזורז מתחילים בבית וגומרים במרתון; והמהיר - יומיים במלון השרון.
טלפן למיט"מ 03-257202 לקבלת פרטים מלאים והרשמה לתחרות הארצית בניהול תשמ"ח.
בחסות: בנק דיסקונט ■ יבם ישראל ■ עיתון הארץ ■ המרכז הישראלי לניהול

ירושלים של סמים

תנ"ץ יוסף יהודאי, מפקד משטרת מרחב ירושלים, צייר לפני פרנסי העיר תמונה קשה של עלייה ברמת הסחר והשימוש בסמים בעיר • אין כמעט שימוש בסמים קלים – רק בקשים

מאת נדב שרגאי

הופעתו של מפקד משטרת מרחב ירושלים, תנ"ץ יוסף יהודאי בפני הנהלת העירייה, לפני מספר שבועות, איפשרה יותר משבץ של הציצה אל תוך "עולם הסמים" בירושלים. מפקד המרחב לא הסתיר מחברי הנהלה כמעט דבר והתמונה שהצטיירה מסקירה היתה עגומה. מסתבר, כי ירושלים סוגרת בהדרגה את הפער עם הכרך הגדול – תל אביב, הן ברמת השימוש והן ברמת הסחר.

יהודאי דיבר כמעט בייאוש על פעולה שגרתית של המשטרה לטווח קצר – פעולה של איסוף ראיות ועניש במאסר, אך הודה, כי בשטח הבעייתי, לטווח הארוך יותר – לא נעשה דבר. הדברים הבאים המובאים מפי מפקד מרחב ירושלים, הם פרסום ראשון לסקירה שנשא בעניין זה: "רמת השימוש ורמת הסחר, כלומר – איכות הסם שהוא אפיינה בירושלים בנושא הזה פשוט התקלקלה, אבל בפסק, במהירות ובחוזק. המאפיין הבולט ביותר הוא החשיש, שכמעט ירד מהפרק. כולם עברו לסם הלבן. זה הזל בהירואין, בקוקאין, ולאחרונה הגיע פעמם הרש, דרך הנשרים – קוק ארום עם אופקם בלתי רגיל, קראק – עדיין לא גילינו בירושלים אבל היו כבר נסיונות לייצר אותו כאן.

"מימד נוסף של התמורה בא לידי ביטוי בסוחרים עצמם, שבעבר לא היו נגועים, כלומר – לא היו מכורים לסמים, אלא פשוט הרוויחו כסף וכסף רב. היום הם הולכו לצרוך את הסם, ובאופן טבעי, הם מביאים כמויות גדולות יותר. רק בחודש האחרון נתפסו כמויות עצומות. לא עוד 200 או 300 גרם, קילו או קילו וחצי. לפני שבוע נתפסו 13.5 ק"ג באילת ועוד 8.5 ק"ג של הרואין במקום אחר. זה אמנם, עדיין רחוק מאיתנו, אבל מתקרב, ויגיע בסופו של דבר.

"בירושלים עצמה הפסקנו לתפוס מנות קטנות של 0.1 ו־0.2 גרם – מה שקרוי מנה. במקום זאת אנו תופשים מנות של עשרות גרמים. אני, שבישיבות הבוקר מתעסק עם זה יום יום, יכול להעיד, שלפחות מ־10 גרם הירואין כמעט ואין התייחסות. התרגלנו כבר לסף מסוים, ובלי למתוח ביקורת אני אומר לכם, שגם בתי המשפט התרגלו לסף הזה. היום – על שימוש בסמים, אנחנו אפילו לא הולכים להעמדה לדין, שלא לדבר על מעצר או בקשה להארכת מעצר. הנוקרים פשוט הולכים הביתה.

חשש שהסוכנים יתגברו

"שיטת הסוכנים הסמויים עדיין עובדת, למרות שההפעלה שלהם נעשית קשה מיום ליום. העבריינים, או צרכני הסמים עצמם, כבר ערים לעניין, אבל מסתבר שהשיטה עדיין עובדת. אנו מפעילים למעשה שלושה סוגים של סוכנים: מס"ב, הוא המקור הסוכן, מדובר בעבריין שהפך למקור. אנו מאפשרים לו, מאחר והוא עבריין, להמשיך ולהתנהג באופן אישי עם הסמים, כפי שנהג בעבר, כי בכך לעבודה האינפורמציה וכל זאת תמורת הסכם מסוים. הסוכם הוא ממש בערכו מתנבל ומחמם בבית המשפט [illegible] בעייתיות.

"סוכנים אחרים הם שוטרים, או שוטרים [illegible] סוכנים. להם אין מאפשרים שימוש בסם, אבל מצד שני הם צריכים לחגוג עם העבריינים וכאן יש לנו בעיה קשה מאוד. בשנה האחרונה השתמשנו בפסיכולוגים שעזרו ל־סכ"ים. בסך הכל הצלחנו יפה מאוד עם הסכ"ים למרות, שאתם הגענו יותר למשתמשים ופחות לסוחרים, בגלל אותה בעייתיות. אך בעיקר בשל המעבר להירואין. לתת אפילו למס"ב שלך, למקור סוכן עבריין, להתמכר להירואין ברשות, ובהבנתנו שלך כמשטרה זה דבר קצת מסובך ולא העזנו לעשות צעדים גדולים. עם קצת העזה היינו מגיעים להרבה יותר אבל אתה מסכן אדם שמבחינתו, באותו שלב, רוצה להועיל לחברה ולעשות עמה טוב.

"שיטת הסוכנים הפילה לא מעט אנשים. בתי המשפט מתמלאים במקרים כאלה. בירושלים פיצחנו עד כה בסביבות 52 תחנות בסדר גודל של 20־30 איש סוחרים ומשתמשים. לפני מספר שבועות יזמנו פרסום בעיתון "כל העיר", של רשימת תחנות הסמים ופריסת התחנות בעיר. זה היה בחלקו תרגיל מתוכנן, שהפיל בסופו של דבר את אחד הסוחרים הגדולים, כתוצאה מה פרסום הזה ניקינו את שכונת מוסררה כמעט כולה.

"היה לנו עניין שמישהו יתעורר והוא אכן התעורר ונפל לנו ברשת שטויינו, סוחר רציני מאוד. אני מקווה שהתפטרנו ממנו. אינני יודע לכמה זמן. בבקורה הזאת בית המשפט יקבע. עד שהאיש הזה נעצר – הוא פשוט הרס לנו את מוסררה."

במהלך הסקירה גילה יהודאי עוד, כי בשנה שחלפה קיבל באופן כמעט שוטף משלחות של תושבים. "הן היו מגיעות, בחלקן, באופן חשאי, כדי לבקש טיפול בשכונה שלהם בנושא הסמים. לא היו הצלחות גדולות כתוצאה מהפניות האלה. צריך להבין את תופעת הסחיטה. החבורה האלה יוצרים בקרב רוב האוכלוסיה שבשכונות פחד ואיומים. זה דבר שפשוט קשה לתאר אותו. אנשים לא מוכנים להעיד, אנשים לא מוכנים לדבר בגלוי. סוחר אחד מסוגל להטיל טרור, פחד ואימה על בלוקים שלמים.

"בחודש פברואר של שנת 1987 קבעתי, שאנו נלך לכל אותם המקומות שוועדי השכונות או התארגנויות של תושבים יבואו ויבקשו עזרה. במהלך השנה היו אכן נסיונות של קבוצות שונות לאותת בבקשת עזרה, הזל בכתיבה של מכתבים לשר, וכל במכתבים אנונימיים. במקום שבו התושבים ביקשו את התערבותנו השקענו מאמץ ואף קצרנו הצלחות. זה כולל את המגזר הערבי.

מת מצריכת יתר בבימתו

"נפגשנו לא פעם עם המוכתר של בית צפפה. היו לנו מגעים גם בבית חנינא. הפעולה במוסררה היתה תוצאה של דרישה מצד חלק מהתושבים. ערבים רבים משכונות שונות היו באים אלי ומתחננים: אתה חייב לעשות משהו, הפחד אוכל אותנו, אי אפשר להסתובב ברחובות. כולם שם מסוממים, כולם סוחרים מנחת לחלונות. לא צריך לעשות מאמץ רק תתפוס אותם, רק תאסוף אותם.

"הבעיה שלי, שאני צריך לאסוף ראיות כדי לאסוף אותם. פעלנו לפי בקשת התושבים במספר שכונות עם הצלחות לא רעות. למרות ההצלחות האלה, הבעיה הבסיסית קיימת. כל מה שאני יכול לעשות זה לתפוס אותם, להשיג ראיות, ובית המשפט יכניס אותם למאסר של פלוס מינוס חודשים עד שנים, אבל ברגע, שהם יוצאים החוצה, להופעתי – 99% מהם הם רצידיביסטים, חוזרים לסמים. כל מיני תכניות גמילה וכל מיני דברים שאנחנו שומעים עליהם כאן, בעירייה, אינם מגיעים אליהם. הם אומרים לי. תעזוב אותנו. אנחנו כבר בגמילה. בעזר שלי ידועה האמת.

"לפני שבוע גילינו גופה של בחור שמת מצריכת יתר. הוא התיישב בתוך הבימתו שלו, מפני שידע, שהבית שלו תחת מעקב. יש לנו השנה בירושלים 4 גופות על צריכת יתר. אני לא בטוח, אם לתל אביב יש 4 גופות של צריכת יתר השנה.

"בינתיים מגרש את בית המעצר במגרש הרוסים, כמעט כמו בית מלון, אבל הדרך החוב הלוי המלכה מכניסים סמים פנימה. דרך החלונות, בזמן חדר האוכל. אני לא מסוגל להציב שוטר ליד כל חלון ובוודאי שלא מחוץ למתקן המעצר. אתה עורך חיפושים ומגלה, כי בתוך בית המעצר, שאמור להיות מקום בטוח או מקום לפחות מוגן מבחינת הנושא הזה יש פתאום סמים, כולל הירואין. הנושא הזה מטריד אותנו, ואנו מנסים עתה למצוא לו כמה פתרונות טכניים."

בסיום הסקירה, מבקש יהודאי להדגיש כי פתרון כולל לבעיה בירושלים לא ניתן על ידי המשטרה. "יותר מזאת – אנחנו כבר כמעט לא מפחידים או מרתיעים. אני בכלל לא מדבר על מניעה, כי אין עם מי לעשות מניעה. התפקיד שלי הוא ללכת ולאסוף עבריינים, כדי להכניס אותם פנימה.

"אין בכך כל תועלת לטווח הארוך, אולי רק לטווח קצר. היום, שכונת מוסררה יכולה לנשום קצת לרווחה, אבל עד מתי זה יחזיק מעמד? – עד שהמחזור שיושב עכשיו – ישתחרר."

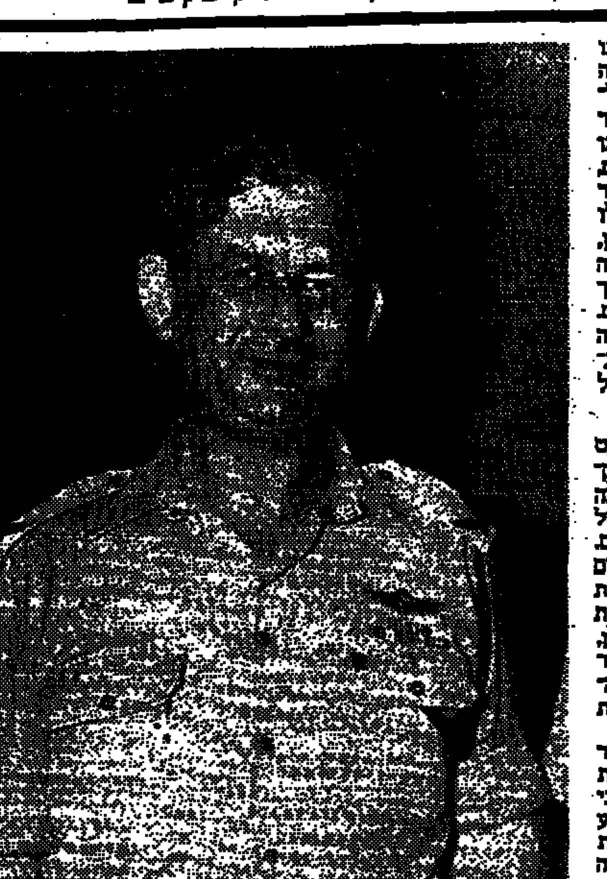

תנ"צ יהודאי: דברים שנאמרו כמעט מתוך ייאוש

הטור שלי / נתן דונביץ

האישיות המפוצלת של מפ"ם

אני מתבונן בציור־השער של "חותם", מוסף סוף־השבוע של "על המשמר". ואינני יודע אם לבכות או לצחוק. ציור־מחאה גדול נגד העוצר בשטחים. בשבוע קודם, היה שם תצלום של חייל ישראלי חמוש מול ערבי. העתון מלא מחאה נגד מה שמעוללת ישראל לערביי השטחים, ובעיקר נגד המפגינים שבהם.

באותה עת, מקבלים קיבוצי השומר־הצעיר הזמנות, במיליוני דולרים, להתקנה מהירה של מכוניות לפיזור הפגנות, נגד אותם מפגינים עצמם.

זה קרה גם בעניין האפרטהייד בדרום־אפריקה. "על המשמר", כבי טאון מפ"ם, יצא חוצץ נגד מה שמעוללים השוטרים הלבנים לשחורים המסכנים. בקיבוץ של מפ"ם יצרו את המכוניות לפיזור הפגנות. עשויה להיות אפילו סיטואציה שבה מכוניות מתוצרת השומר־הצעיר יפזרו הפגנות של צעירי מפ"ם.

לכסף, כידוע, אין ריח. אלא שלעיתים הוא מסריח. כלומר, אידיאולוגיה לחוד ורווחים כספיים לחוד. מי שמרבה להטיף ליושר אינטלקטואלי, מעל בימת הכנסת ומעל בימות אחרות, מוטב שישמע את קולות ההלמה וההתקנה של המכוניות הללו.

ואין זו הפעם הראשונה. מפ"ם יצאה, פעמים רבות, נגד גזל קרקעות של ערביי ישראל. זה לא הפריע לכמה מקיבוצי השומר־הצעיר לעלות על אדמות אלו ולעבדן.

הח"כים של מפ"ם נכנסו לכנסת כטרמפיסטים של מפלגת העבודה. יחד היוו את המערך. הלכו לבחירות יחדיו, דיברו כמעט בקול אחד. לאחר הבחירות, כאשר נתברר שאין מנוס מהקמת ממשלה משותפת למערך ולליכוד, הודיעה מפ"ם, בגאווה גדולה, כי לא תוכל לתת ידה לממשלה כזאת. ומה עשו אנשי היושר האינטלקטואלי? פרשו מן המערך, עם כל הח"כים שסיפקו להם תומכי מפלגת העבודה. אנשים ישרים באמת אולי היו מתפטרים. אומרים: לא לשותפות כזאת הלכנו. סליחה. קחו לכם את המנדטים, אולי מינוס אחד או שניים, שזה כוחנו האמיתי, ולכו בדרככם, שאיתה מקובלת עלינו. אבל פוליטיקה אינה זירה לאיסטניסים ולמי שמבקשים לראות עצמם יפי־נפש ונקיי־כפיים. לאחר שפרשו מן המערך, תוקפים הח"כים של מפ"ם את מפלגת העבודה. זו שהשיבה אותם בכנסת.

בימים הסוערים של הקאזינו הלאומי – הבורסה, שכאשר ללא סיבה אמיתית, יצאו דוברי מפ"ם נגד הספסרים בבורסה, נגד כל העשייה המגונה הזאת. אבל כמה קיבוצים היו מושקעים בבורסה. אמנם לא במידה כה חמורה כמו התק"ם, אבל השקיעו בניירות ובקרנות ספקולטיביים. והמשיכו לצעוק נגד. כאשר נגלתה ערוותם, הגיבו זקני השבט: "מה אפשר לעשות? היינו נאלצים לעשות זאת כדי לשמור על ערך כספנו". אם כך, באיזו זכות מוסרית תקפתם אנשים קטנים, שגם הם ביקשו לשמור על ערך כספם באינפלציה של מאות אחוזים?

טוב יעשו ראשי מפ"ם ונבחריה אם יתכנסו שבת אחת לכנס חשאי. בלי מצלמות, בלי עיתונאים. לי חשבון נפש. יהרהרו בכך שבתקופה המודרנית הם חיים בחולדראוה, חשוף ומואר בזרקורי התקשורת. לא עוד החלטות חשאיות. עתה הכל גלוי. ומה שאינו גלוי היום – יתגלה מחר. הניסיון מלמד זאת. במצב דברים זה, דו־פרצופיות מתגלה מהר מאוד.

ומי שיושב בחולדראוה, אל לו לידות אבנים. אפילו לא אבנים של מפגינים במתנות הפליטים. גם שמשות של חלונות ראווה מתנפצים לפעמים. גם בלי ציוד יקר לפיזור הפגנות.

כבלים ופשע

כמעט חודש לפני שהוצת מסעף הטלפונים הראשון, כתבתי בטור זה ("דמוקרטיה בכבלים", 4.12.87):

"רשתות מהרשתות המקומיות של טלוויזיה בכבלים מופעלות בידי עבריינים, הידועים היטב למשטרה. האם אין הם מפעילים במו־ידיהם, הם מקבלים נתח מההכנסה, כתמורה לפרוטקשן. שלא יבוא אחר, חזק יותר, ינתק את הכבלים של א', כדי לגנוב את הכספים בשביל ב'. כמו בזונות, גם בטלוויזיה בכבלים יש "ארטים", בעיקר בכמה מערי הלווין של תל־אביב ובכמה ישובים בצפון הארץ. זהו מקור־הכנסה נכבד – בדומה לזה של הסמים – לכנופיות ולגברתנים".

הוספתי: "למשטרה, היום, ידועים המפעילים של רשתות הטלוויזיה בכבלים בכמה מאזורי הארץ, אך היא אינה ממהרת לפעול. אולי נוח לה בכך. היו קצת פשיטות על מפעילים ורשתות שאינם נמנים על הגדולים". וזה הכל".

את אלה, כגרגרי הבדיחה המפורסמת, היה צריך לחסל כשהיו קטנים. בתחילת הדרך. היום, ישובים שלמים מקבלים שירותים של תחנות־כבלים פיראטיות. אם אינני טועה, היה זה שאול עמור, ראש המועצה במגדל־העמק, שאמר כבר לוויה, לפני כמה חודשים: אני היחיד בישוב שלנו שאינו רואה טלוויזיה בכבלים. כי לי, כראש המועצה, אסור. כל האחרים רואים. באים לספר לי מה ראו.

עתה, לאחר שנים של השקעות ורווחים מהקמת רשתות. אלו המפעלתו, תיתקל המשטרה בהתנגדות נחרצת לחיסול התחנות. התעשייה הזאת, הפלילית ביסודה, שותפים בה גורמים כבדים בעולם הפשע של ישראל. לא רק מתנגדת. היא תוקפת. היא לא תגיה ולא תתיר למיסוד הטלוויזיה בכבלים לי התממש.

זה לא החל בהצתת תא־המסעף. זה גם לא יסתיים בכך. היו התנגשויות אלימות בין המפעילים וזוכנים עליהם, ובין השוטרים שעלו לגגות. שוטרים הוכו מכות קשות.

תעשייה לא חוקית אינה ממהרת להתקפל. כי אינה רוצה להפסיד את הכספים. פועלת בארץ תעשייה לא־חוקית של הקלטות פיראטיות. עוד בטרם הצליח בעל־הזכויות לממש את זכויותיו, מפסטיבאל שירים לילדים, או למבוגרים, או לתתיים, או לעדות המזרח, וכבר מלאים הדוכנים במקומות מרכזיים בקלטות פיראטיות. גם התעשייה הזאת מצוידת בציוד חדיש ויעיל, כי עליה להופיע בשוק לפני המוצר החוקי. הפדרציה של יוצרי תקליטים וקלטות הפעילה, פעמים אחדות, שוטרים ומאבטחים, כדי לפשוט על היצרנים. כמעט תמיד היו תגרות קשות. המשטרה לא מיהרה, לאור ניסיון זה, לפשוט ולחסל את התעשייה הלא־חוקית. היום, היא פועלת כמעט ללא הפרעה. גם בקלטות וידיאו.

הממשלה יכולה לקבל החלטות על הפעלת טלוויזיה בכבלים. זו הרשמית. גם תוציא מכרזים. כפי שאירע. התגובה המיידית של המפעילים הלא־חוקיים: הרס האלימות. מתחילה המלחמה בין העולם התחתון ובין המימשל.

אוסטריה נאלצת לזכור את ה"אנשלוס"

מאת פלורה לואיס

The New York Times

מיוחד ל"הארץ"

וינה

אוסטריה מתבוננת בעצבנות ליום השנה ה־50 שלה לסיפוחה לרייך השלישי של היטלר. כפי שהקנצלר פראנץ ורניצקי אומר, "ספיגה" זו במארס 1938 מחקה את המדינה מהמפה אך גם הובילה ללידתה מחדש כ"אומה" לאחר המלחמה. זה יום שנה כאוב, שהיבחרות קורט ואלדהיים לנשיאות ב־1986, רק מקשה עליו. ועדה מיוחדת בודקת כעת את מעורבותו בפשעי מלחמה נאציים ביוון ויוגוסלביה ותפרסם את מימצאיה תוך כמה שבועות. איש אינו יודע מה בדיוק היא תגלה. יש אוסטרים המשוכנעים כי הנשיא סיסו ידע לאורך כל הדרך על מעשיו בתקופת המלחמה של האיש שהפך למזכיר הכללי של האו"ם, אך בחר להתעלם מכך מסיבות פוליטיות. כעת הם סבורים שהוועדה ואולי מהססים למסור את העדויות שבידיהם כדי להגן על שמו של טימה.

חשוב יותר הוא השינוי הסמוי הזרק באוויר. לאחר התפרצות ראשונית של טינה, באה התחלה של חשבון נפש ועימות עם התפקיד שמילאה אוסטריה בתקופה הנאצית. תהליך כזה לא אירע כאן למעשה מעולם בצורה שאירע במערב גרמניה. היתה אמתלה לכך. ב־1943 פירסמו ארצות הברית, בריטניה וברית המועצות הכרזה שכינתה את אוסטריה "הקרבן הראשון של הנאצים" והבטיחה טיפול מיוחד בתקווה שהדבר יעודד התנגדות שתהא חזקה דייה להחיש את תבוסת גרמניה. במסגרת המאמצים לסיום מהיר של המלחמה היתה הצדקה לצעד זה, אבל הוא לא נשא כל פרי. העובדה שבעלות הברית לא תיקנו אקט של סלחנות שלא במקומה הזסרת שהר זו מאותר יותר. נבעה מהיעדר ראיה־היסטורית, וכדי בוחר האוסטרים באשמה כי הפשע הכה רוח וכי אין הם נושאים בשום אחריות לחלקה של ארצם בפשעים הנאציים. משום כך הם כה נדהמו ונפגעו כאשר מחלוקת ואלדהיים עלתה על פני השטח.

תהיה אשר תהיה תוצאת הדו"ח, אין זה סביר שואלדהיים יתפטר. אין זה באופיו להקריב את עצמו ולוותר על כל אביזרי הסטטוס, ההדרות והכיבודים של תפקידו ממנו הוא נהנה כל כך. אך קבוצות אוסטריות שמספרן הולך וגדל, אף כי הן עדיין מהוות מיעוט, קוראות לו להתפטר על מנת שתוכל אוסטריה לחדש את יחסיה הנורמליים עם מדינות אחרות. רק שני ראשי ממשלה ביקרו באוסטריה מאז נכנס ואלדהיים לתפקידו – של ברית המועצות ושל ליכטנשטיין.

הנשיאות באוסטריה היא תפקיד טקסי גרידא והיא לא באמת השפיעה על יחסי החוץ של אוסטריה, אמר ורניצקי בשיחה. אך היא פגעה בתדמיתה העצמית של המדינה בארץ מלאת עליצות ומסבירת פנים שהכל אוהבים אותה.

מסורת אירועי יום השנה, שיכללו תמיכה במסורות הקהילה היהודית, היא לומר לדורות החדשים "כיצד נשתלו השורשים של דיקטטורה" המשטר הנאצי, אמר ורניצקי. "עלינו לעמול קשה מאד כדי לא לאפשר אי פעם לאותם גורמים שמתחת לפני השטח להתגבש ולהיות מחדש". הוא ציין שלאחר התמוטטות האימפריה ההאבסבורגית ב־1918, רבים מ־7.5 מיליון האוסטרים ברפובליקה הקטנה החדשה לא היו משוכנעים שיוכלו לשרוד בלי לקשור עצמם למדינה גדולה. כך אפוא יכולים מעגלי ההיסטוריה ללבוש מימדים אפלים. כעת דבקה המדינה במעמדה כנייטרלית, אך משמעותה של נייטרליות זו מתחילה שוב להשתנות. נשמעים כיום פחות דיבורים שאפתניים על היותה של אוסטריה גשר בין מזרח ומערב. היחסים בין מזרח ומערב מתפתחים מעל לראשה של אוסטריה. היא חוששת כיום יותר מן תיוותר מחוץ להתפתחויות במדינות המערב וזו סיבה נוספת לחוש צער על מעמדו של ואלדהיים כמנודה. יש דיבורים על נסיון אוסטרי להיכלל בתכניות הקהילייה האירופית לשוק יחיד ב־1992, ואולי אפילו על הצטרפות לשוק האירופי. כאשר ביקר ניקיטה כרושצ'וב באוסטריה ב־1960 – הביקור הממלכתי הסובייטי הראשון באוסטריה לאחר המלחמה – הוא התנגד בזעם לשאיפתה של אוסטריה להצטרף אפילו לאיחוד המכס הרופף של התאחדות הסחר החופשי האירופית. הוא חזר בו רק לאחר התערבותו הנמרצת של נשיא פינלנד דאז קקונן. כעת נראה [illegible] כי מוסקווה לא תתנגד להצטרפות של אוסטריה לקהילייה האירופית אם לא יפגע הדבר [illegible] שלה. בכלות הכל, אומרים אוסטרים, להוטה מוסקווה למסד את קשרי הגוש שלה עם הקהילייה. זהו שינוי חשוב במדיניות הרוסים, סימן נוסף לדרכים בהם מנסה אירופה מפולגת לעקוף ולמנוע עימות צבאי ופוליטי. ההיסטוריה האיומה עדיין מרופשת, אך יכול לחול בה כירסום. מניעת כירסום זה היא מטרתו של ורניצקי השנה, כאשר תיאלץ אוסטריה לזכור את האנשלוס.

משפט / חיים ברנזון

הצטמקות דרישת הכתב בעיסקת מקרקעין

גדעון רובשני התחייב בשנת 1979, במסמך בכתב, למכור ליוסף חממי דירה בתל־ברוך בתל־אביב. בהסכם הופיעו שמות הצדדים, התמורה הכוללת – 111,000 דולר והחלוקה: פיקדון של 1,500 דולר ושלושה תשלומים. 85,000 דולר תוך שבוע עד 10 ימים, עוד 15,000 דולר תוך חודש וחצי או חודשיים, והיתרה בסך 11,000 דולר בפינוי הדירה, תוך 3–5 חודשים. הקונה לא שילם את התשלום השני, 85,000 דולר, וחזר בו מהעיסקה. המוכר לא הסכים לשחרר את הקונה מחובתו, אולם כעבור כמה חודשים מכר את הדירה לאדם אחר ולטענתו הפסיד 22,000 דולר.

בדיונים המשפטיים, שהגיעו עד לבית־המשפט העליון, טען הקונה בין השאר כי המסמך בכתב שבין הצדדים לא כלל את כל התנאים המהותיים והחיוניים להשתכללות חוזה בכתב בעיסקת מקרקעין כפי שדורש החוק ובאין חוזה מחייב הוא זכאי להשבת הסכומים ששילם למוכר. הקונה מנה את המרכיבים שלטענתו חסרים במסמך: היעדר תאור הצדדים ופרטיהם האישיים, אי־ציון המועד למסירת החזקה בדירה ולרישום הזכויות בטאבו, אי הטלת החובה בדבר תשלום המסים לסוגיהם. ומה, היעדר אזכור שהקונה חתם גם בשם אשתו.

בית־המשפט העליון, מפי השופטים מנחם אלון, משה בייסקי ואליעזר גולדברג דחה את טענות הקונה ואת תוקפו המחייב של הסכם המכירה של הדירה, והחזיר את הדיון לביהמ"ש המחוזי לקביעת שיעור הפיצויים שלו זכאי מוכר הדירה בגין הפרת החוזה ע"י הקונה.

השופט בייסקי סיכם את ההלכה הכללית ואת המסקנות בערעור שלפניו כדלקמן:

* התנאים המהותיים של עיסקת מקרקעין משתנים מטבע הדברים מעניין לעניין.

* בדרך כלל סבבי שבעיסקת מקרקעין ייכללו הוראות בדבר הצדדים להתקשרות, תיאור הנכס הנמכר, מחיר הנכס, מועדי התשלום ומועד המסירה.

השופט בייסקי: סיכם ההלכה הכללית

* דרישה זו רוככה במשך הזמן בפסיקה באופן שאם מתקיים המבחן הראשוני, והיינו, שקיימת כוונה של הצדדים ליצור קשר משפטי מחייב, אין צורך שכל התנאים המהותיים יופיעו בכתב, שחור על גבי לבן, בזכרון הדברים עצמו.

* באין כוונה אחרת המשתמעת מהמסמך ניתן להשלים תנאים מסויימים בדרך נורמטיבית באמצעות הוראות חוק משלימות. כך שהתנאים המופיעים במפורש בכתב והנושאים הניתנים להשלמה בזיכרון מהווים יחד את היסודות החיוניים על פיהם נקבע אם תוקפו של זכרון הדברים כחוזה מחייב או לא.

* הפסיקה בעניין דרישת הכתב בעיסקת מקרקעין לא ויתרה על הצורך שהכתב יכלול את כל התנאים החיוניים להתקשרות.

* הפסיקה הקלה רק לגבי אותם פרטים בחוזה שניתן להשלימם על פי הוראות כלליות של חוק או דין ואף זאת רק בהיעדר ראיה לסתור.

* מאידך, בעניינים מהותיים, אשר דרושים למימוש העיסקה, ואשר לא ניתן להשלימם עפ"י הוראות דין, לא יכתוב בית־המשפט חוזה לצדדים בעניינים שהצדדים היו אמורים לקבעם והם לא עשו כן.

* זהות הצדדים הינה יסוד חיוני בחוזה מקרקעין אולם די בכך שאישיות המתקשרים, כפי שמופיע בהסכם, ידועה וברורה. תאורים ומספרי זהות הינם בבחינת תוספת רצויה לזיהוי אך לא הכרחית.

* מועד מסירת החזקה אף הוא יסוד מהותי בחוזה אך הדין הוא מימים ימימה, וכיום הוא אף כתוב במפורש בחוק החוזים, כי מקום שלא הוסכם על מועד קיומו של חיוב בחוזה יש לקיימו תוך זמן סביר לאחר כריתת החוזה. במועד שעליו הודיע הנושה לחייב זמן סביר מראש. במקרה הנדון קיים זכר בגוף המסמך לעניין מועד מסירת החזקה בעניין התשלום האחרון של 11,000 דולר בפינוי, שיהיה תוך 3–5 חודשים ובהודעה מראש של שבועיים.

* כאשר אין הוראה מפורשת, בזכרון הדברים בעניין חיובי המסים והאגרות בעיסקת מקרקעין, ניתן להשלים חסר זה תוך הסתמכות על הוראות חוק ותקנות הקובעות חיובים כאלה, כגון שמס השבח חל על המוכר ואגרת רכישה חלה על הקונה.

* מוכר נכס במקרקעין יכול לחתום על הסכם המכירה באמצעות שליח ואין הדבר פוגם בתוקפו של ההסכם מבחינת דרישת הכתב. המוכר חתם על ההסכם גם בשמו וגם כשליח של אשתו. השליחות אושרה ע"י האשה והעיסקה אומצה על ידה.

* באשר למעמדה של הזוגייה שהיתה צמודה לדירת המוכר בבית המשותף ואשר לא נקבעה לגביה הוראה בחוזה, אין חסר זה פוגם בתוקף העיסקה. עפ"י חוק המקרקעין, כאשר נמכרת דירה בבית משותף כוללת המכירה גם את הרכוש המשותף הצמוד לאותה יחידה, אלא אם קיימת הוראה מפורשת השוללת את הרכוש המשותף הצמוד מן הדירה. הטוען כך – עליו הראיה.

(ע.א. 476/81)

מיציע הכנסת / עמוס בן־דוד

מי יפתח את הכנסת הבאה

הכל זוכרים את החודשים הראשונים לכנסת ה־11 (הנוכחית) כאשר עדיין לא הורכבה ממשלה, ועדיין לא חולקו שאר התפקידים בהתאם להרכב הממשלה, כגון יו"ר הכנסת, יושבי־ראש הוועדות וכיו"ב. [illegible] מטיל את פתיחת [illegible] חברי הכנסת — [illegible] היה של — ניהל [illegible] שאלה ח"כ [illegible] אבן. הנורה שבה שלט בבית, ויכתה את באי הבית בחוויה בלתי נשכחת. למרות זאת, כנראה לא היתה זו כוונת המחוקק, שמצבים כזה, בלי סגנים ובלי יו"ר ועדות יימשך מעבר ליום אחד. כך כתוב בהצעת חוק שהוגשה לכנסת בשבוע שעבר: "הוראות החוק הקיים, בנוסח, בכנסת, שמסדרות הכנסת, היא, אקט תגנרי וקצר ביותר, חסרי חשיבות מעשית. לא נצפתה האפשרות שבחירות יו"ר הכנסת לא תתבצע בישיבה הראשונה; ואין ספק שאם בחירת היו"ר מתמהמהת — בשל סיבות הקשורות במהלכים פוליטיים דמוקרטיים — יש צורך לשקול מהו ההסדר הראוי למילוי מקומו".

הצעת החוק היא בשלב זה עדיין בגדר הצעה פרטית של ח"כ פרופ' שבח וייס מן המערך. שר המשפטים, אברהם שריר, שהשיב לו במליאה בשם הממשלה, אמר שיש בה הצעות חשובות, שכדאי לשקול אותן, ועל כן ביקש שהות ללמוד אותה כראוי, בטרם יוחלט אם לקבל אותה, ואם לדחות. הנה אפוא ההצעות המעשיות הכלולות בטיוטה של ח"כ וייס: נשיא המדינה, משפתח הוא את הישיבה, ימסור את ניהולה ליו"ר הכנסת היוצאת (כיום כתוב בחוק: לזקן חברי הכנסת). לא נבחר יו"ר הכנסת היוצאת כחבר הכנסת הנכנסת. . . יבוא במקומו הוותיק מבין חברי הכנסת שכיהנו בתור סגני יושב־ראש בכנסת היוצאת. לא נבחרו היו"ר ואף אחד מסגניו לכנסת הבאה, יבוא במקומם הוותיק מבין חברי הכנסת שאינו שר או סגן שר. היו שני חברי כנסת או יותר בעלי ותק שווה, יבוא לעניין זה המבוגר מביניהם".

הצעתו של וייס סותרת במידת מה את התפיסה שכל כנסת היא גוף בפני עצמו, ולכן אין במקרה כזה "כנסת יוצאת" (לעומת זאת יש רציפות בממשלה והיא מוסיפה לכהן כל עוד לא זכתה ממשלה חדשה באמון הכנסת). אולם היא מפורטת. היא מהווה תשובה לכל האפשרויות — היא מכירה גם במה קורה כאשר נבצר מאחד מבין בעלי התפקידים למלא משימה זו — ויש בה מן ההגיון של התותיקה הקיימת ושל חוקי היסוד. אין היא מעדיפה קואליציה או אופוזיציה קיימת בממשלה שהיא בכל מקרה ממשלת מעבר בזמן כינוסה הראשון של כנסת חדשה.

שאלה היא אפוא מה פגם יוכלו למצוא אנשי משרד המשפטים כדי לפסול אותה. הדבר היחיד העולה על הדעת הוא, שבמקרה ויו"ר הכנסת לא ייבחר, וגם איש מבין סגניו לא ייבחר לכנסת הבאה — יפתח אותה בישיבתה הראשונה ח"כ תופיק טובי, המכהן בבית הנבחרים החל מהכנסת הראשונה. וגם אז צריך להתקיים תנאי נוסף, והוא שלא הוסכם על הקמת קואליציה בשבועיים הראשונים אחרי פרסום תוצאות הבחירות, מועד בו צריכה הכנסת לערוך את ישיבתה הראשונה.

מהי הצעה דחופה

הצעות דחופות לסדר היום הן אלה, שבהן מכירה נשיאות הכנסת, או שבהן מכירה ועדת הכנסת אשר יש לה סמכות עירעור על החלטות הנשיאות בנושא זה. לפני כמה שבועות אמר אחד הח"כים כי הצעה צריכה להיות שגרתית, משעממת, לא שנויה במחלוקת ולא חדשותית במיוחד — רק אז יש סיכוי שהנשיאות תכיר בה בתור הצעה דחופה, ואפשר להעלות אותה במליאה מחוץ למיכסה של הח"כ ומחוץ לתור.

ניתן לנו להציץ בשבוע שעבר ברשימת ההצעות שהוגשו לנשיאות. אלה כללו הצעות לדון בקריאת השר האוזיר של התנאי סגירה; הצעה לדון בהתבטאות סגן שר החוץ הבכיר דוה: מלגר בעת ביקורו בישראל, הצבעת ארה"ב במועצת הבטחון נגד עמדת ישראל. הסרוב לשרות מילואים בשטחים; כמה הצעות לדון בתגובת העולם על האירועים בשטחים ובצורך לארגן את מערך ההסברה הישראלי; הצורך להקים יחידות צבא מיוחדות למלחמה בהפגנות; כמה הצעות על הפגיעות במרכזיות של חברת "בזק"; שש הצעות לדון ב"סינדרום ירושלים"; התפטרות ראש מינהל הבטיחות במשרד התחבורה; ועוד בנושאים המעידים על כך שחברי הכנסת ערים למתרחש בארץ ויש להם גם תחושה מה מהווה נושא דחוף בעיני הציבור.

אך הנה מה הוליכה נשיאות הכנסת. דחופות — יש לשני נושאים: הרפורמה בדלק (ההחלטה נתקבלה ביום שני בשבוע שעבר, אחרי שכבר נסתיימה שביתת הדלק). וההתמרה במתן רשיונות יציאה ליהודי ברית המועצות. מה הדחיפות המיוחדת לדון במתן רשיונות יציאה ליהודים — אין לדעת. גם לא ברור מדוע צריך היה לחזור ולדוש בנושא הדלק, אחרי שזכה פרסום נרחב ביותר והכל התבטאו עליו.

את התשובה על שאלות אלה יודעים כנראה יו"ר הכנסת וסגניו (חמישה מן הקואליציה, אחד מן האופוזיציה) המחליטים על הנושאים. היא נפלאה מבינתם של ח"כים רבים וגם של עתונאים המסקרים את הכנסת. בישיבות הנשיאות משתתפים גם נציג מזכירות הממשלה, וגם השר הממונה על הקשרים בין הממשלה לבין הכנסת (חיים קורפו). זוהי כנראה אחת הסיבות שרבים, חודשים או שנתיים במוד לוקח, אינם מאושרים. עיקר שכונה בערעור על ההחלטות זכתה ועדת הכנסת את המליאה בעוד נושא אחד, אשר לפחות הוא עדיין אקטואלי, גם כאב המצב בבתי החולים.

פרסומת לא־מכוונת

"אדוני היושב־ראש, אדוני שר התקשורת, אורח תל־אביבי העביר אלי פרוספקט על ספר ששמו "כל הדרכים לרכישת דרכון נוסף", מאת העתונאי ברציון ציוריץ", התרעם ח"כ אברהם ורדיגר, נציג פועלי אגודת ישראל. "בפרוספקט מציע המחבר. לדאוג לכך שכל אזרח ישראלי יצטייד בדרכון זר מטעמים טובים, וזה חוקי, חיוני ומשתלם. הדרכון זר פותח בפני בעליו אפשרויות כמו הקלות בעשיית עסקים בחוץ־לארץ, השקעות ועבודה במדינות, שאינן מאירות פנים לבעלים ישראליים. דרכון זר משרה ביטחון בעת טיסה בחברות תעופה זרות, והדומה. כמו כן נותן המדריך עצות איך לשהות ממושכות בארה"ב." אחרי שפרט את התוכן, קבל ורדיגר על שהפרוספקט הוכנס לתיבות הדואר.

שר התקשורת גד יעקבי השיב לו, כי הדבר תואם את תקנות הדואר. יש תעריף, ורשות הדואר אינה בודקת את התוכן של כל פרסום שנמסר לה בצורה זו. "הנושא גם בעיני הוא בעייתי מאד, מוסר מאד, פגום מאד, בוודאי לא מקובל עלי תוכנו, ואני מקווה שלא יצליח," השר הודה, שלא ידע על הפרסום עד שהוגשה לו השאילתה. ואת על אף שהפרסומת לספר נעשתה במודעות בעתונים ובדרכים רבות אחרות. "אני גם לא חושב שהייתי צריך להיות מודע לכך בטרם חבר הכנסת ורדיגר שאל את השאילתה" הוסיף שר התקשורת.

עכשיו כמובן, מודעים לפרסומת לא רק השר וחברי הכנסת שהיו באולם בשעת השאלה, אלא גם כל המאזינים של "קול ישראל" שהאזינו אותה שעה לרשת ב', שם השמעו השאילתות בעלפה בשידור חי.

ממפלגה איטלקית למפלגה כלל־אירופית

המפלגה הרדיקלית האיטלקית תגבש הצעה שלפיה תפסיק להגיש רשימה משלה בבחירות לפרלמנט. במקום זאת תהפוך את סניפיה באיטליה לסניפיה של המפלגה האירופית הגדולה

מאת חולדה ליברנומה

פירנצה

המפלגה הרדיקלית האיטלקית אמורה להיות המפלגה הכלל־אירופית הראשונה: משרד ראשי בבריסל, סניפים בכל רחבי אירופה, בברית־המועצות, בסקנדינביה, בחצי האי האיברי וביוון. ההכרה בחשיבותן של בעיות בין־לאומיות בחיי היומיום, כפי שבאה לידי ביטוי לאחרונה בהסכמי רייגן־גורבצ'וב, הביאה את מייסדה הכריזמטי והאיש החזק של המפלגה, מרקו פאנאלה, לגבש הצעה לפיה יפסיקו הרדיקלים האיטלקיים להגיש רשימה משלהם בבחירות לפרלמנט ברומא ויפסיקו לראות עצמם כמפלגה איטלקית. במקום זאת יהפכו את סניפיהם באיטליה לסניפיה של המפלגה האירופית הגדולה. בעוד הרדיקאלים, ולא רק הם, ציפו להחלטת הוועידה הארצית של המפלגה בבולוניה בינואר זה, (2–6 בינואר), כבר נמצאו בכל רחבי אירופה מועמדים להצטרפות במפלגה הכלל־אירופית, לרבות 16 מועמדים בברית־המועצות, בתוכם המתמטיקאי מסורב העליה לרנר, שקיבל באחרונה היתר יציאה לישראל.

המפלגה הרדיקלית האיטלקית של לוי־מונטלציני, כלת פרס נובל לרפואה ב־1986 וצ'יצ'ולינה, היא השביעית בגודלה מבין 15 המפלגות המיוצגות בפרלמנט האיטלקי (1.7%). אבל חלקה בעיצוב פניה של איטליה בת ימינו עולה בהרבה על משקלה. היא שיזמה את משאלי העם השונים על הנהגת חוק גירושים וחוק הפלות, על אפס המעמד של הכנסיה הקאתולית וידידיה. היא שפעלה רבות כדי לאסור על הקמת תחנות כוח גרעיניות (מישאל בנושא נערך בנובמבר 1987), והיא הלוחמת על זכויות האזרח. כך כללה ברשימתה את איש הטלוויזיה הפופולרי, אנצו טורטורה, שנעצר לפני שנים באשמת סחר סמים ללא כתב אשמה ברור, והמתין שנים למשפטו. היא הפך אמצעי מאבק נגד המעצרים הממושכים הקיימים גם היום באיטליה, כשקרוב למחצית האסורים טרם נשפטו. בדרך דומה ביקשה המפלגה להיאבק למען זכויות החשודים בטרור פוליטי, כשכללה ברשימת הבחירות שלה ב־1983 את טוני נגרי, מהוגי התיאוריה הפוליטית של הבריגדות האדומות. אבל משנבחר נגרי ושוחרר עקב חסינותו הפרלמנטרית, ברח ובכך פגע במפלגתו. כך תמכה באילונה סטולר, (צ'יצ'ולינה) כשהעמידה את מועמדתה לבחירות בפרלמנט (יוני 1987), מה עוד שזו המפלגה היחידה שאין לה ועדת בחירות. כל חבר רשאי להעמיד את מועמדותו. סטולר היתה אמורה להיות סמל לליברליות המפלגתית בענייני מין. אבל למעשה גם כאן ניגפה המפלגה. היא הפסידה תומכים ובחירתה עוררה עניין ותגובות שליליות באיטליה ומחוצה לה.

גיוס אישים ידועים

המאמץ לגייס חסידים למפלגה הכלל־אירופית הניב תוך שבועות מעטים 500 שמות, כמעט כולם אישים ידועים. באיטליה עצמה נשאו את מקומם במסגרת מפלגה זו אישים מפורסמים בעולם כולו, כמו ריטה לוי־מונטלציני או האדריכל הידוע ברונו צאבי, בצד אסירים, — מהם עבריינים המקווים שהמפלגה תסייע להם; ומהם צעירים רבים נלהבים לרעיונות יוצאי דופן. ביניהם גם מוסידי צ'יצ'ולינה, ששמה אמור היה, להדגיש את מאבק המפלגה נגד שחיתות בחוגים פוליטיים, לרבות בין חברי פרלמנט. שחיתות זו חמורה בהרבה ממעלליה של שחקנית הפורנו הבלונדית.

אך המפלגה הלוחמת הזו איבדה בשנים האחרונות לא מעט מכוח הלחימה שלה, אולי גם מפני שהתקרבה למפלגה הסוציאליסטית בראשות קראקסי היוזמתי והפרגמטי (14.3%). פאנאלה שחיפש דרך לצאת למרחבים חדשים, הציע את הקמתה של המפלגה הכלל־אירופית עם סמל חדש במקום השושנה באגרוף, כמחווה על הקמת מפלגה בין־לאומית הוא הציע את דיוקנו של מהטמה גאנדי. אבל כיצד ניתן לצאת מתחום הדמגוגיה, ומנין יבואו הכספים? בוועידת בולוניה אמנם קמה המפלגה הכלל־אירופית הראשונה שפועלה לעבר העולם כולו, אבל היא קמה בסימן חילוקי דעות, חיכוכים וחולשה מופגנת. היא לא ויתרה על ארגוניה הארציים ותמשיך להיות גם מפלגה איטלקית (ולחיות מתקציב ממלכתי). לנשיאות המפלגה נבחר ברונו צאבי, בן לאחת המשפחות היהודיות העתיקות באיטליה, שהתיישבה במקום עוד בימי בית שני. בהשפעתו נאמנו לא אושר הסמל החדש שהציע פאנאלה. צאבי אמר שכבן לעם שחווה עוד בימי משה את פולחן האישיות, הוא לא יוכל לתמוך בסמל שהוא קלסתר פניו של גאנדי. המפלגה הכלל־אירופית והאיטלקית הפגינה בשנים האחרונות רגישות רבה למאבק למען יהודי ברית־המועצות, כמו גם הבנה לבעיותיה של ישראל, לאחר שהשמיעה דברי גינוי וביקורת חריפים ביותר בימי מלחמת לבנון.

אתה מחפש נתונים מעשיים?

אינפורמרקטינג - דמוגרפיה עיסקית ומידע שיווקי בע"מ שרותים בישראל ארה"ב ואירופה.

דרך חיפה 13 תל־אביב - טלפון: 252967 פקס: 268020.

מאגרי מידע, מחקרי שוק, חקר ישימות, נתונים לביצוע

صكرا عن الاصل

מכזן ابن الأرحل

כלכלה ועסקים

חברת החשמל שוכרת 4000 מ"ר בבנין סאיטקס בקרית עתידים

בעקבות הביקורת על העסקה הופחת המחיר מ־12 דולר ל־10 ד' למ"ר

חברת החשמל עומדת לחתום בקרוב על הסכם לפיו תשכור כ־4000 מ"ר מבנין של חברת סאיטקס בקרית עתידים ברמת החייל. סאיטקס שקלה תחילה לפנות את כל הבנין, בשטח של 10 אלף מ"ר בגלל קשיי החברה, אך הוחלט באחרונה שהיא תמשיך לפעול ממנו וחלק מהבנין יושכר לחברת החשמל.

בעקבות דיונים ממושכים בין חברת החשמל לבין חברת עתידים, המשותפת לעיריית תל אביב ולאוניברסיטת תל אביב, סוכם שחברת החשמל תשלם כ־10 דולר למ"ר ועוד כשני דולר לחודש עבור שירותים. תחילה עמד להיחתם הסכם לפיו המחיר הבסיסי יהיה 12 דולר למ"ר, אך בעקבות ביקורת ציבורית על העסקה שבאה לידי ביטוי ב"הארץ" (30 ביולי 1987) הופחת המחיר.

הקריאופ שכר שטחים בשלושה קניונים חדשים

האופנה המתרחבת לביצוע קניות בקניונים, במקום בחנויות רגילות, הביאה את הקריאופ להחלטה להימנע מפתיחת סופרמרקטים רגילים ולהתרכז בעתיד רק בקניונים, למעט היפרים.

בעקבות מדיניות זו חתם הקריאופ על שלושה הסכמים חדשים לפתיחת חנויות בקניונים:

● קרית גת — הקריאופ יפתח חנות גדולה של 2500 מ"ר בקניון המוקם על ידי חברת מליסה המשותף למספר אנשי עסקים ובכלל זה עו"ד רב ברדילו, מי שהיה ראש עיריית חדרה.

● חדרה — חנות בשטח של 1750 מ"ר תיפתח בקניון המוקם על ידי האחים רייכמן.

עסקי נדל"ן / אריה לביא

● נתניה — הושג הסכם עם אלפרד אקירוב הבונה קניון בכניסה לנתניה לפתיחת חנות בשטח של 2000 מ"ר.

דירה 3.5 חדרים בפ"ת תמורת 68 אלף דולר

בפתח תקוה נמכרה לפני כחודש דירה של 3.5 חדרים בשטח של 86 אלף מ"ר תמורת 68 אלף דולר. הדירה ממוקמת בבנין שנבנה לפני כעשר שנים על ידי חברת שיכון ופיתוח ברחוב כצנלסון ונשמר בצורה טובה.

פתח תקוה נהנתה בשנים האחרונות מביקוש רב מצד רוכשי דירות, בזכות המחירים הנמוכים של הדירות יחסית לתל אביב והערים הסובבות אותה. עם זאת מטרידים רבים מקשיי התחבורה לעיר זו ויש המבנים לחזור לתל אביב או לסביבתה.

אפריקה ישראל יוזמת פארק נוסף בנס ציונה

חברת אפריקה ישראל מתחילה בימים אלה בהקמת מבנה נוסף בפארק לתעשיות עתירות ידע בנס ציונה. הפארק סמוך למכון ויצמן ברחובות אך הוא נמצא בשטח השיפוט של נס ציונה.

המבנה החדש הינו בשטח של 8000 מ"ר ואפריקה ישראל כבר מנהלת מגעים להשכרת 2000 מ"ר משטח זה לחברה העוסקת בפארמצבטיקה, בבעלות משקיעי חוץ. אפריקה ישראל תובעת 8.25 דולר למ"ר לא כולל מע"מ.

מציאה: 5.6 דולר למ"ר ברחוב דיזנגוף

לעתים ניתן להשיג בתל אביב גם מציאות. בשבוע שעבר חתם משרד מהנדסים על הסכם לשכירת משרד בקומת הקרקע בסוף רחוב דיזנגוף ושילם מחיר הנראה מציאה: 450 דולר עבור משרד בקומת הקרקע בשטח של קרוב ל־80 מ"ר.

עד כה היו משרדיהם של השוכרים בדירה, בבנין שמיועד למגורים והעירייה דרשה מהם לעזוב בגלל שלא היה להם רישיון למשרד. עבור הדירה הם שילמו 350 דולר לחודש.

90 אלף דולר עבור שני חדרים ברחוב בארי

דירות קטנות מצליחות להגנות ממחירים גבוהים אם הן ממוקמות ברחובות מבוקשים. בימים אלה נמכרה דירה בת שני חדרים, בשטח של 56 מ"ר ברחוב בארי בצפון תל אביב תמורת 90 אלף דולר.

הדירה הוגדלה אומנם על ידי סגירת מרפסות והיא הפכה להיות בפועל לדירה של שניים וחצי חדרים בשטח 70 מ"ר אך פורמלית היא רשומה כדירה בת 56 מ"ר.

בעלי המיעוט בלומיר חוששים לעושק המיעוט:

פנו אתמול לבית המשפט בתביעה לפתוח בפניהם את ספרי החברה

מאת יהודה שרוני

באי הכח של קבוצת בעלי המיעוט בחברת לומיר, פנו אתמול לבית המשפט, בתביעה להורות לחברת לומיר, לפתוח בפניהם את ספרי החברה. תביעתם של אריה וידידיה כהן, ובעלי מניות נוספים, המיוצגים על ידי עורכי הדין צבי סלנט וגדעון הרנוי, נסמכת על החשש כי קבוצתו של הקבלן יחזקאל אליעני, שהינו בעל השליטה בחברה, מבצעת עסקות בין בעלי ענין, שהם עלולה להיווצר לכאורה הערפה של בעלי הענין.

הפניה לבית המשפט נעשתה, לאחר שחברת לומיר סירבה לפתוח בפני בעלי המיעוט את ספרי החברה, בנימוק שהיא מוכנה להציג אך ורק את המסמכים שהיא מחוייבת להציג על פי החוק. המיעוט בלומיר מחזיק ב־37 אחוז מהמניות, והוא השקיע על פי מספר הערכות סכום של 3 מיליון דולר במניות לומיר. השקעת הכסף נעשתה מתוך הערכה כי יעלה בידם בסופו של דבר להשיג את השליטה בלומיר.

השליטה בלומיר מוחזקת על ידי קבוצת אליעני, שבתום מאבק שליטה שנמשך מספר חודשים, הצליחה להגיע לאחזקה של למעלה מ־50 אחוז מהשליטה. קבוצת אליעני הצליחה בכך, לאחר שחתמה על הסכם אופציה עם איש העסקים מנחם עצמון, לרכישת 17 אחוז ממניות לומיר שהוחזקו על ידו. מזה תקופה אסיפה כללית יוצאת מן הכלל, שכונסה לפי בקשת בעלי המיעוט. האחרונים מתכוונים להורים את הישיבה בטענה כי התנאים לקיומה לא מולאו.

ידידיה כהן, אחד מבעלי המיעוט בלומיר, מסר כי ללומיר יש נכסים רבים, שערכם עלול לרדת אם יהיה עושק מיעוט. לדבריו, מיד לאחר השגת השליטה בלומיר, עמד יחזקאל אליעני, לרכוש עבורו ועבור בנו מכונית מרצדס ומכונית אמריקאית. אחות כהן הביע פליאה על כך שמנחם עצמון, העדיף למכור את מניות לומיר שהוחזקו על ידו דווקא לקבוצת אליעני, הגם שהצעתם היתה גבוהה בחצי מיליון דולר מהצעת אליעני.

יחזקאל אליעני, בעל השליטה בלומיר, מסר בתגובה כי הוא פועל בהתאם לחוק וימשיך לפעול כך גם בעתיד. לדבריו, לומיר מוכנה להראות כל מסמך, כפי שהיא מחוייבת להראות אך ורק על פי החוק. אליעני דוחה מכל וכל את הטענות כי הוא מבצע עסקות בהן הוא מעדיף את עצמו על פני לומיר. לדבריו, בעלי המיעוט עשו שטויות במהלך רכישת מניות לומיר, ומשום שהם ירדו מהעץ שעליו הם טיפסו.

מדדי המחירים מתחילת 1986

החודש	מדד המחירים לצרכן — ממוצע 1985 = 100.0 — המדד בנקודות	העליה באחוזים	מדד המחירים הסיטונאיים — ממוצע 1977 = 100.0 — המדד בנקודות	העליה באחוזים	מדד מחירי תשומה בבנייה למגורים — אוקטובר 1983 = 100.0 — המדד בנקודות	העליה באחוזים
ינואר 86	134.5	−1.3	1943.5	1.1	1725.3	1.1
פברואר 86	136.7	1.6	1972.2	1.5	1772.4	2.7
מארס 86	138.8	1.5	1993.2	1.1	1788.4	0.9
אפריל 86	143.4	3.3	2027.2	1.6	1819.9	1.1
מאי 86	145.7	1.6	2070.4	2.1	1851.6	1.7
יוני 86	148.1	1.6	2094.8	1.2	1931.1	4.3
יולי 86	148.1	0.0	2120.2	1.2	1958.4	1.4
אוגוסט 86	149.7	1.1	2126.2	0.3	1978.6	1.0
ספטמבר 86	152.6	1.9	2150.7	1.2	2030.1	2.6
אוקטובר 86	156.2	2.4	2174.0	1.1	2039.1	0.4
נובמבר 86	160.7	2.9	2194.8	1.0	2102.3	3.1
דצמבר 86	163.1	1.5	2213.3	0.8	2115.9	0.6
עלייה שנתית ב־1986	19.7%		15.1%		24.0%	
ינואר 87	166.6	2.1	2265.2	2.3	2173.0	2.7
פברואר 87	168.2	1.0	2325.1	2.6	2222.4	2.3
מארס 87	170.4	1.3	2373.7	2.1	2279.1	2.6
אפריל 87	174.2	2.2	2399.6	1.1	2300.0	0.9
מאי 87	175.3	0.6	2409.7	0.4	2319.8	0.9
יוני 87	177.0	1.0	2451.8	1.7	2392.6	3.1
יולי 87	177.4	0.2	2489.7	1.5	2512.9	5.0
אוגוסט 87	179.6	1.2	2523.9	1.4	2546.4	1.3
ספטמבר 87	181.3	0.9	2555.2	1.2	2531.3	−0.6
אוקטובר 87	184.1	1.5	2598.9	1.7	2535.4	0.2
נובמבר 87	187.0	1.6	2641.3	1.6	2601.4	2.6
דצמבר 87	189.4	1.3	2676.4	1.3	2616.4	0.6
עלייה שנתית ב־1987	16.1%		20.9%		23.7%	

חברות ישראליות בוחנות את שוק אגרות החוב האירופי

מאת יונתן שרמן

שורה של חברות ישראליות בוחנות בימים אלו אפשרויות של גיוס כספים באירופה בצורת הנפקת אגרות חוב או בקבלת הלוואות מסינדיקטים בנקאיים.

הסיבה לכך היא, שאפשרויות גיוס הכספים באמצעות אגרות חוב בארה"ב נסתתמו בגלל הריבית הגבוהה של 15 עד 16 אחוזים. גורמים פיננסיים במשק מציינים, כי גם בריבית זו הברוקרים האמריקאים אינם נוטים להנפיק חברות ישראליות, בגלל השפעת התוצאות הכספיות של "כור" על ראייתן את החברות הישראליות.

לכן, נבדקות האפשרויות של גיוס כספים באירופה. התוכניות להנפיק אגרות חוב בלונדון או בגרמניה עדיין לא קרמו עור וגידים — אך נודע כי מספר קונצרנים קיבלו הלוואות נוחות מסינדיקטים בנקאיים בזמן האחרון. לבד מכי"ל ו"כלל תעשיות", גייסו בצורה זו כספים גם חברת חשמל בשווייץ וחברת הפוס הלאומית.

פינת המס / נחום פריידקס, רואה חשבון

מיסוי משפחה מול מיסוי היחיד

העיקרון של תשלום המס לפי יכולתו של המשלם הנו את היסוד לשיטת המיסוי הפרוגרסיבית המקובלת בכל העולם. אך מסתבר שלפרוגרסיביות של המס פירושים וביטויים שונים בארצות שונות. השאלה הבסיסית היא האם ניתן וצריך לבנות את סולם שיעורי המס בהתחשב בהכנסתו של המפרנס היחיד או עדיף אולי לראות במשפחה המנהלת משק בית משותף יחידת מיסוי אחת.

בשיטה זו מצרפים הכנסתם של כל בני המשפחה ומחלקים אותה לפי מספר הנפשות בה. השיטה השנייה מיטיבה, כמובן, עם המשפחה הגדולה, אך פועלת גם נגד ריבוי המפרנסים בה ובעיקר נגד עבודת נשים נשואות מחוץ לביתן. דיון עקרוני בשתי שכין שתי הגישות נערך בסדנא של האיגוד הפיסקאלי בישראל שבה הציג יורם גבאי ממשרד האוצר את החלופות השונות.

השיטה המקובלת בישראל היא שיטת מיסוי היחיד תוך התחשבות שולית בגודל המשפחה על ידי מתן זיכויים וניכויים שונים. בדיון שנערך הובלטו הקשיים בעצם הגדרת המשפחה המודרנית. צויין ריבוי המסגרות השונות של משק בית משותף שקשה להגדירן כמשפחה במתכונת המסורתי והמקובל עד עכשיו.

נציב מס הכנסה עמד על היתרון המינהלי שבקביעת חישוב מס פשוט המתעלם ככל האפשר מהיוצאים מן הכלל ומשאיר פחות דברים לשיקול דעתם של עובדי המס. כתוצאה מגישה פרגמאטית זו נכללו בזמנו בפקודת מס ההכנסה בישראל ההוראות המגבילות עד למינימום את האפשרויות של עריכת חישוב מס נפרד להכנסתם של בני הזוג שלהם מקור הכנסה משותף. ההוראות נחקקו כתוצאה מחוסר רצונם או יכולתם של פקידי השומה לבחון כל מקרה לגופו ומתוך חשש של ניצול לרע של החישוב הנפרד.

התוצאה היא שככלל נהוגה בארץ שיטת המיסוי המטילה את המס של היחיד על הכנסתו הוא. היוצא מן הכלל הזה הוא צירוף הכנסתם של בני הזוג העצמאיים (או בעלי השליטה בחברת מעטים) תוך הורדת הפרוגרסיביות בדרגות המס וללא מתן אפשרות של חלוקת ההכנסה ביניהם כמקובל בשיטת המיסוי המשפחתית החלופית. רוב המשתתפים בדיון ציינו את הפליית העסקים המשפחתיים הנהוגה בישראל כתוצאה מגישה זו.

נדונה גם הצעת החוק שיזמו חברות־הכנסת חייקה גרוסמן ושרה דורון שעניינה שיוויון נשים נשואות במיסוי. היועצות מציינות בדברי ההסבר, שאין כוונת החוק המוצע לשנות חבות במס. התיקון המוצע הנו בעל אופי דקלרטיבי בעיקרו ומטרתו לאפשר לבני הזוג הנשואים להחליט על שמו של מי מהם ינוהל התיק במס ההכנסה. כהעדר בחירתם ינוהל התיק על שם האיש כפי שזה נהוג עד עכשיו.

מתוך רצון בשיוויון הכבוד להצעה גם מספר הזמרות וביניהן ההוראה, שההכנסות מרכוש יתוספו להכנסתו של אותו בן הזוג, ששיעורי המס החלים על הכנסתו האישית גבוהים יותר, וכך תשלם המשפחה מס הגבוה יותר.

כמו כן נקבעה אחריות סולידרית של בני הזוג לתשלום המס. שמשמעותה מתן האפשרות לאוצר לעקל רכוש אישי של האשה לתשלום חובות המס של בעלה. ספק אם לתוצאה כזו התכוונו היוזמות. קרוב לוודאי, שבמסגרת הדיון בהצעת החוק האמורה תידון גם מחדש בעיית הגדרת חישוב נפרד לזוגות העצמאיים המהווה נושא מרכזי בסוגיית מיסוי המשפחה והיחיד.

זכית בפרויקט חדש?
עבר דירה או משרד?
הטלפון התקלקל פתאום?
אתה יוצא למילואים או
חו"ח שוכב בבית החולים?
טל־סע מציעה לך פתרון
כדי להישאר בקשר...
השכרת פלאפון
לתקופות קצרות
עכשיו - בתנאי מבצע היכרות
לפרטים: טל־סע
משרד ראשי: ת"א. 03-204323, ירושלים: 02-824442, חיפה: 04-389114

הפסד גם ב"צמודים"?

בינואר 83 התמוטט שוק המניות. בתשעת החודשים הראשונים של 83 ירדו מחירי מניות "סולידיות" בעשרות אחוזים. זאת למרות שמניות אלו מהוות את עיקר השקעותיהן של קרנות נאמנות במניות. בו בזמן, שמחירי מניות "סולידיות" התמוטטו, לא נגרם שום הפסד למחזיקים בהשקעות "סולידיות" מלבד מניות. כך עד אוקטובר 83. כאשר ערך "ההשקעה הסולידית" ביותר בעיני הציבור, והיינו מניות בנקים, ירד בבת אחת בעשרות אחוזים. גם כיום שוק המניות נמצא בירידה מאה שמונה חודשים, כשמחירי מניות "סולידיות" כבר ירדו בעשרות אחוזים. בחוברת ינואר 88, דן "למשקיע" בשאלה, האם גם כיום ירידות במחירי מניות מקדימות ירידה גדולה בערך השקעות "סולידיות". מה יקרה במקרה כזה למחירי אג"ח צמודות למדד? האם יגרמו הפסדים למשקיעים בקרנות נאמנות "סולידיות", כפי שנגרמו הפסדים למשקיעים בקרנות "מניות"? מה יהיה הסיכון משוק המניות, שכך עלול לקרות בקרוב למחזיקים באג"ח צמודות למדד ולמחזיקים בקרנות נאמנות "סולידיות"? מהי מדיניות השקעות סבירה כיום בקרנות נאמנות "סולידיות", באג"ח צמודות למדד ובתוכניות חיסכון "מדדיות"?

לכבוד
"למשקיע"
סימפלקס שירותים והשקעות בע"מ
ת.ד. 31195, תל־אביב 61311
נא לרשום אותי כמנוי לחוברות "למשקיע" לתקופה של שנה אחת תמורת 110 ש"ח.
(החוברות נשלחות פעם אחת בחודש, לפחות 10 פעמים בשנה. אין החזר דמי מנוי).
שם ______
כתובת ______
מצורפת המחאה על סך ______ ש"ח.

יו"ר לוראל ל"הארץ":

אנשי עסקים ישראלים כבר לא שחצנים כלפי עמיתיהם מארה"ב

"התפנית בגישה בשנים האחרונות היא שהביאה אותנו לעסקות משותפות", אומר ברנרד שוורץ. הוא בטוח כי שיתוף הפעולה בין חברתו "לוראל" מניו יורק ובין חברות "אלתא" ו"אלביט" יביא למכירות של לפחות 100 מיליון דולר בתוך שנה שנתיים

מאת יונתן שרמן

"לוראל" היא אחת מ־500 החברות הגדולות בארה"ב. היא קשורה לישראל מאז 1975, אך רק בשנה וחצי האחרונה היבו הקשרים שתי עסקות משותפות, שמהן מצפה ברנרד שוורץ לגדולות.

שוורץ, שקידם את "לוראל" מאז מונה ב־1972 ליו"ר מועצת המנהלים, סבור כי הקשר בין חברתו לחברות הישראליות מועיל לשני הצדדים. עבור "לוראל" זוהי דרך להיעזר בטכנולוגיה המתקדמת הקיימת בישראל בתחום פיתוח מערכות לחימה אלקטרוניות מתקדמות; עבור החברות הישראליות, קשר זה פותח דלתות ואפשרויות שיווק חדשות לצבא האמריקאי ולצבאות נאט"ו.

גם יוכלו לשווקם ולמכרם בארה"ב ובעולם כולו ללא סיוע.

"התפנית בגישה בשנים האחרונות", הוא אומר, "היא שהביאה אותנו להיכנס לשתי עסקות משותפות: עם אלביט, לייצור נשק מונחה, ועם אלתא, לייצור מערכת התראה נגד טילים, המותקנת במטוסים. הישראלים מבינים כיום שהם זקוקים לסיוע בשיווק המערכות שלהם בארה"ב ובאירופה, והעובדה היא שזמן קצר לאחר שהקמנו את העסקות המשותפות כבר קיבלנו שני חוזים, מארץ אירופית החברה בנאט"ו ומארה"ב, לפיתוח מוצר אחד ולמכירת מוצר שני".

בפעילות זו צופה שוורץ מכירות של כ־100 מיליון דולר בתוך שנה שנתיים.

שוורץ: יש ביטחה

בהתייחסו ל"תדיראן" אומר שוורץ כי החברה נחשבת לחברה טובה מבחינה עסקית בארה"ב. נציין ש"תדיראן" היתה בסוד גדול של "לוראל", עד שזו רכשה לפני כשנה את חברת "גודייר אירוספייס".

שוורץ סבור כי "תדיראן" עוברת תקופה קשה, בין השאר בגלל המשבר העולמי כיום בתחום רכישות מכשירי קשר, ובשל הירידה בתקציבי הביטחון. הוא מציין כי לדעתו, הנהלת "תדיראן" בקטה בצעדים נכונים, דומים לאלה שהוא היה נוקט כדי להתגבר על המשבר.

קיצוץ בהוצאות ובכלל זה הורדת הוצאות המחקר והפיתוח וקיצוץ בכוח אדם הם חלק הכרחי מהבטחת בריאותה של החברה, הוא אומר. כזה תייחסו לפעולות שבהן נקטה "תדיראן".

כללית, שוורץ אופטימי לגבי העתיד. בניגוד לרבים מעמיתיו, הוא סבור שתקציבי הביטחון המופנים לרכישת נשק מאקטי, מסוג זה המיוצר ב"לוראל", ילכו ויגדלו, וגם עסקיה של חברתו בארץ יתפתחו.

"העיקר", הוא אומר, "צריך שתהיה כימיה בין לוראל והחברות הישראליות, ולדעתי הכימיה כבר קיימת. לנו יש הרגשה מיוחדת בעבודה עם ישראל, ואנו גם מאמינים כי העסקים המשותפים הללו יביאו רווח לשני הצדדים".

"לוראל" עובדת גם עם חברות ישראליות אחרות. כך, למשל, הם משתמשים בידע שנצבר ב"תדיראן" וב"אלישראל" להעברת עבודות קבלניות לשתי חברות אלה, וכיום גם מתחילה "לוראל" בשיווק ציוד קשר מסויים של "תדיראן" בארה"ב.

שוורץ מסביר את הקשרים ההדוקים שבין חברתו לבין החברות הישראליות כמערכה הדדית, שיש בארה"ב לידע הישראלי. "חברות אמריקאיות מכבדות את הידע הישראלי בתחום האלקטרוניקה", הוא אומר, "ויש גם הערכה רבה למוצרים הישראלים בצבא האמריקאי".

מסיבות אלו הגיעו ראשי "לוראל" לארץ, כדי לבחון אפשרויות של הרחבת שיתוף הפעולה, ובכלל זה גם החל במשא ומתן עם רפא"ל.

"אינני חש כי קיים הבדל בין החברות הישראליות המצויות בבעלות ממשלתית והחברות פרטיות", אומר שוורץ. "הניסיון שלנו מלמד כי היכולת לעבוד עם חברות ישראליות נובעת מהקשרים עם הנהלת החברה, ולא מהשאלה מי הם בעלי המניות שלהם".

לגבי השפעת פרשת פולארד על היחסים בין החברות הישראליות לממשל ולצבא האמריקאי, שוורץ סבור כי הפרשה לא השפיעה כלל על היחסים בין "לוראל" לחברות ישראליות, או לניסיונותיו להחדיר מוצרים ישראליים לארה"ב. "חבל שהפרשה אירעה", אומר שוורץ. "אבל מבחינתי, השפעתה היתה מינימלית".

שוורץ סיים אתמול ביקור נמרץ בארץ שנמשך ארבעה ימים, שבמהלכו נפגש עם ראשי משרד הביטחון ועם מנהליהן של חברות אלקטרוניקה רבות, במטרה להרחיב את הקשרים העסקיים של "לוראל" בארץ.

בראיון ל"הארץ" מסכם שוורץ את רשמיו מהפעילות המשותפת עם חברות ישראליות, כשהוא מדגיש נקודה אחת: פליאה מהשותפות המצומצמת שבין חברות ישראליות לאמריקאיות.

לדעתו, החברות הישראליות מחמיצות הזדמנות לעבוד עם השוק הצבאי האמריקאי, שהוא הגדול והמפותח בעולם. שוורץ סבור כי הצלחתה של "לוראל" בשוק הישראלי והשותפויות שרקמה עם חברות ישראליות הן תוצאה של סגולות הבנה לישראל, בין השאר בגלל המספר הגדול של יהודים בקרב המנהלים הבכירים בחברה. "לו לוראל היתה פועלת כחברה עסקית לכל דבר", אומר שוורץ, "אולי לא היינו מצליחים להמשיך בשיתוף הפעולה הממושך עם חברות ישראליות ועם משרד הביטחון".

שוורץ מציין כי במשך שנים ארוכות התייחסו אנשי העסקים הישראלים בשחצנות לעמיתיהם בארה"ב. מנהלי החברות הישראליות סברו שהמוצרים שלהם והטכניקות שהם פיתחו הם הטובים בעולם, ולכן הם

תעודת זהות

"לוראל" היא אחד מסיפורי ההצלחה של וול סטריט בשנים האחרונות. החברה, המייצרת שורה של מערכות אלקטרוניות מתוחכמות לשימושים צבאיים, הפכה מחברה קטנה ולא־רווחית ב־1972, כאשר ברנרד שוורץ מונה ליו"ר מועצת המנהלים שלה, לחברה רווחית ולמובילה בתחומה.

"לוראל" מייצרת מערכות אלקטרוניות מתוחכמות לשימושים צבאיים, ובכללן מערכות להגנת מטוסים ואוניות מפני התקפות טילים, מערכות לוחמה נגד צוללות, מערכות שליטה, בקרה ומודיעין ועוד.

מאז 1973 הגדילה החברה בממוצע את מכירותיה ב־22 אחוזים, או רווחיה הנקיים ב־28 אחוזים ואת שוויה נטו ב־29 אחוזים.

בתחילת השנה היתה "לוראל" בעלת מחזור מכירות של 690 מיליון דולר ו־14 אלף עובדים. היא רכשה את חברת "גודייר אירוספייס" תמורת 640 מיליון דולר במזומן, כך שמחזורה השנתי עלה ל־1.6 מיליארד דולר. בארץ היא מיוצגת על־ידי חברת "אלול".

העורך: נחמיה שטרסלר

אל על מטענים לכל השערים

שערי מטבע חוץ ב־ 17.1.88

המטבע	בנק לאומי — מזומנים — קניה	מכירה	בנק לאומי — העברות והמחאות — קניה	מכירה	בנק הפועלים — מזומנים — קניה	מכירה	בנק הפועלים — העברות והמחאות — קניה	מכירה	בנק דיסקונט — מזומנים — קניה	מכירה	בנק דיסקונט — העברות והמחאות — קניה	מכירה	שער יציג	השינוי היומי
1 דולר	1.52	1.59	1.5488	1.5682	1.52	1.59	1.5503	1.5697	1.52	1.59	1.5493	1.5688	1.5593	−0.0021
1 לישט"ש	2.77	2.90	2.8273	2.8627	2.78	2.91	2.8275	2.8628	2.77	2.91	2.8259	2.8615	2.8465	0.0039
1 מארק גרמני	0.93	0.95	0.9505	0.9624	0.93	0.98	0.9500	0.9619	0.93	0.98	0.9490	0.9609	0.9560	0.0023
1 פרנק צרפתי	0.27	0.29	0.2806	0.2841	0.27	0.29	0.2813	0.2848	0.27	0.29	0.2810	0.2846	0.2826	[illegible]
1 גולדן הולנדי	0.83	0.87	0.8463	0.8569	0.83	0.87	0.8474	0.8580	0.83	0.87	0.8457	0.8563	0.8513	0.0024
1 פרנק שוויצרי	1.14	1.19	1.1636	1.1782	1.15	1.20	1.1679	1.1824	1.14	1.20	1.1649	1.1795	1.1720	0.0020
1 כתר שוודי	0.26	0.27	0.2616	0.2648	0.25	0.27	0.2619	0.2652	0.25	0.27	0.2619	0.2652	0.2634	0.0003
1 כתר נורבגי	0.24	0.25	0.2462	0.2493	0.24	0.25	0.2463	0.2494	0.24	0.26	0.2457	0.2488	0.2477	0.0008
1 כתר דני	0.24	0.25	0.2470	0.2501	0.24	0.25	0.2475	0.2506	0.24	0.25	0.2474	0.2506	0.2486	0.0003
1 מרק פיני	0.38	0.40	0.3882	0.3930	0.38	0.40	0.3888	0.3936	0.38	0.40	0.3883	0.3931	0.3909	0.0002
1 דולר קנדי	1.18	1.23	1.1992	1.2142	1.18	1.24	1.2016	1.2166	1.18	1.24	1.2010	1.2161	1.2084	−0.0015
1 דולר אוסטרלי	1.04	1.14	1.1021	1.1159	1.06	1.15	1.1036	1.1174	1.07	1.15	1.1018	1.1157	1.1100	0.0005
1 ראנד דרא"פ	0.51	0.61	0.7922	0.8021	0.48	0.80	0.7928	0.8027	0.50	0.70	0.7917	0.8016	0.7978	0.0055
10 פרנקים בלגיים	–	–	0.4542	0.4599	–	–	0.4549	0.4606	–	–	0.4543	0.4600	0.4568	0.0008
10 שילינג אוסטריים	1.33	1.39	1.3497	1.3666	1.33	1.39	1.3508	1.3676	1.32	1.39	1.3498	1.3668	1.3586	0.0030
1000 לירטות איטלקיות	1.26	1.33	1.2885	1.3047	1.27	1.35	1.2913	1.3075	1.26	1.35	1.2907	1.3070	1.2967	−0.0003
100 יינים יפאניים	1.20	1.26	1.2268	1.2421	1.20	1.26	1.2261	1.2414	1.20	1.26	1.2276	1.2431	1.2351	0.0014

190 אנשי "אל על מטענים" בסניפי החברה בעולם –
יטפלו אישית במטעני היצוא והיבוא שלך.
ELAL אל על

ציפור ZIPOR
שרותי טלקס ממוחשב
תקשורת ישירה בלבד
טל': 905569, 904281, 03-909204
אהרונסון 7 פ"ת טלקס: 342597 Ziporil פקס' 03-907122

בוא ותראה איך פועלים טוב יותר

משתלם להיות צמוד
לריבית הבנקאית
בפקדון "ג'מבו ריווחי"
עד פריים + 6% לשנה*
לכל סכום
מעל 100,000 ש"ח.
* שווה כיום לריבית מתואמת שנתית 23.45%
בנק הפועלים בע"מ

גלגל הבורסה / יהודה שרוני

אופטימיות מסוייגת

שבוע המסחר בבורסה נפתח אתמול במגמה מעורבת עם נטייה לעליות שערים. עובדה: מספרם של ניירות הערך ששערם עלה (162) היה גבוה בהרבה ממספרם של אלה ששערם ירד (135). עם זאת, נתונים אלה אינם מלמדים דבר שכן חרף העובדה שבשעות הבוקר, בתחילת המסחר במשתנים, נטו שערי מרבית ניירות הערך לעלות, הרי בהמשך התהפכה המגמה, והסוחרים נטו לספק את הביקושים במהירות וללא שינוי שער. בסיכום, מדד המניות הכללי ללא בנקים כמעט ולא השתנה.

מצב זה חזר על עצמו ככל שהמסחר הלך והתארך. הסיבה לאי־פסימיות בשעות הבוקר היתה התחזקות הדולר בשוקי העולם והי־גבת הבורסה להתפתחות זאת. אולם בהמשך התברר כי הביקושים לניירות הערך השונים היו "מקר־מיים בלבד". "כסף חם" לא נכנס, על כל פנים, לשוק. נראה כי התנאים הבסיסיים המנעים התפתחויות חיובית בשוק עדיין לא השתנו, חרף העובדה כי הפתגם "שניירות ערך רבים נסחרים על רמה כלכלית סבירה לרכישה" חוזר על עצמו כל הזמן.

הפעילות בשוק אופיינה גם אתמול בקליטת הצעים על־ידי הגופים המוסדיים, מול מכירות מתונות מצד מנהלי תיקים או קרנות קטנות, שבהן נרשמו פדיונות. מחזור המסחר במניות הוור־פשיות, שהסתכם ב־6.7 מליון שקל, מעיד על חוסר העניין הקיים בשוק.

ביקושים לדולריות

העלייה התלולה בשער הדולר בשוקי העולם, והציפיה כי בנק ישראל יפחת בהתאם את השקל

מדד		שינוי יומי ב־%
מדד מניות כללי	97.40	+0.72
כללי ללא בנקים	91.40	+0.03
מדד אג"ח כללי	101.10	+0.15
אג"ח צמוד מדד	101.10	+0.16
אג"ח צמוד מט"ח	101.59	+0.06

לעומת הדולר, גרמה אתמול לביקושים מוגברים לאפיקים הדולריים בכלל ולבנקאיות שבהסדר בפרט. הביקושים לבנקאיות סופקו בעליות של עד 1.5 אחוזים. נראה כי המשך התחזקות הדולר יעודד ביקושים לבנקאיות, עד להתייצבות רמת התשואה לפדיון על כ־11 אחוזים לשנה. המחזור בבנקאיות היה אתמול גבוה במיוחד, והסתכם ב־6.1 מליון שקל. ביקושים ביגוניים נרשמו גם לבנקאיות אשר אינן נסחרות במסגרת ההסדר, ואלה סופקו בעליות מתונות.

תשואה שנתית דולרית ב־%	פדיון אוק' 88	פדיון אוק' 89
בל"ל 0.1	11.94	8.83
הפועלים ש	12.21	8.72
אי.די.בי. רג	11.81	8.88
דיסקונט א	11.85	8.18
המזרחי ש	11.71	8.85

מחזורים ערים בהשקעות דיסקונט

היקף הפעילות במניית חברת ההשקעות של בנק דיסקונט ממשיך להיות גבוה, ואתמול הסתכם ב־407 אלף שקל. אחת הסיבות לפעילות הערה היא מכירות של קרנות הנ־אמנות, המבקשים לממן פדיונות בקלות גדולה יחסית. פעילות ערה מהרגיל נרשמה גם באגרות החוב להמרה של אי־די־בי פיתוח. וביקוש אליה סופק במהירות וללא שינוי שער. בכלל, הפעילות עמדה אתמול בסימן של רכישות מוגברות של אגרות חוב להמרה, על רקע העובדה שהן מבטיחות גם תשואת מינימום.

פעילות סלקטיבית

במניות ים סוף נרשמה אתמול תפנית חיובית, ולאחר ירידות השערים מהשבוע שעבר עלה סוף כל סוף מדד המניה. היצע לכתב האופציה נקלט ללא שינוי. פעילות ערה מהרגיל נרשמת בימים האחרונים במניית מאיר עזרא. וביקוש למניה סופק בעלייה של 3.6 אחוזים ובמחזור כמעט מלא. נהורתן 0.1 ירדה ב־10 אחוזים. דירקטוריון החברה החליט בסוף השבוע לזמן את האסיפה הכללית שלא מן המניין ל־11.2. ירידה חדה ביותר של 27.9 אחוז נרשמה גם לכתב האופציה של חברת ולק, על רקע המועד הקרב והולך של סיום תוקפו של כתב האופציה, והעובדה שהוא נסחר במחיר גבוה יחסית.

"בטוחה" גם בפתח תקוה

חברת הברוקרים "בטוחה" פותחת סניף חדש של החברה בפתח תקוה, וזה יהיה הסניף התשיעי של החברה. את הסניף החדש ינהל זאב גלברד, לשעבר דובר בנק דיסקונט, בעל תואר ראשון בכלכלה ומוסמך במנהל עסקים. לפני מספר חודשים פתחה החברה סניף חדש ברמת אביב, בניהולו של ברוך פרידמן.

ביקוש גדול ל־11 ר'

ההתחזקות הדרסטית של הדולר מול המארק, שהיתה בסוף השבוע בשוקי העולם, הביאה לביקוש בתי־כורה כספית של 400 אלף דולר לאגרות החוב 11 ר' של קונצרן כלל, המעניקות הגנה לדולר מול המארק. מאידך, לאגרות ה־12 מ', המעניקות הגנה למארק, נרשם היצע של 270 אלף דולר, שנקלט בירידה של 3.5 אחוזים. אגב, שתי הסדרות של אג"ח כלל נסחרות בכוננים דולריים, והן מעניקות הגנה מפני פיחות השקל לעומת הדולר. בשוק אגרות החוב נרשמו אתמול בדרך כלל ביקושים, שסופקו בעליות שערים מתונות. המחזור באג"ח הסתכם ב־8.5 מיליון שקל. היקף הפעילות במק"מ היה מצומצם יותר, והסתכם ב־3 אלף שקל.

הסידרה	ימים לפדיון	שער	תשואה שנתית
128	1	99.88	15.20
138	2	99.92	16.10
148	9	99.64	15.80
218	16	99.35	16.15
228	23	99.07	16.60
238	30	98.79	15.95
248	37	98.49	16.15
318	44	98.21	16.15
328	51	97.91	16.35
338	58	97.58	16.65
348	66	97.27	16.85
358	72	96.94	17.05
418	79	96.69	16.85
428	86	96.35	17.10
438	93	96.09	17.15
448	110	99.73	17.25
518	107	95.37	17.55
528	114	95.13	17.35
538	121	94.81	17.45
548	128	94.44	17.75

אילן וקסלר
תווך והשקעות בנדל"ן
03-259796 ,03-217432

איש עסקים!
מידע על חברות חדשות עם רישומן במאגר מסווג
לפרטים "שירותי המפעיל"
02-811552 פקסימיליה 02-811555

שערי קרנות הנאמנות

הקרן	מחיר יחידה	מחיר פדיון	השינוי נקודות	השינוי היומי אחוזים
אב	5330.16	5305.03	23.14	0.44
אבוקה	463.07	454.01	−0.02	−0.00
אגוז	262.85	257.83	0.12	0.05
אגם	103.31	101.28	0.01	0.01
אדיר	1754.32	1721.45	0.12	0.01
אודים	169.85	168.21	−0.12	−0.07
אופיר	160.44	159.38	0.28	0.18
אור	429.72	426.00	3.70	0.88
אוריון	139.11	136.40	0.37	0.27
אורלי	289.40	287.28	1.07	0.37
אורן	817.39	801.56	1.51	0.19
איי	5275.50	5173.67	−3.87	−0.07
אירים	5536.96	5415.47	46.33	0.86
איתן	779.90	770.19	2.79	0.36
אלון	647.89	634.76	0.72	0.11
אלמוג	689.07	680.67	1.07	0.16
אליסם	101.30	98.88	0.61	0.62
אגיה	101.46	100.61	0.17	0.17
אמית	96.24	93.95	0.11	0.12
ארז	328.08	324.11	0.79	0.24
אש	147.34	144.12	0.35	0.24
אשל	190.83	187.12	0.35	0.19
אתגר	91.61	90.50	0.22	0.24
אתרוג	256.62	254.17	1.86	0.74
בדולח	164.86	163.31	0.43	0.26
ברוש	528.27	518.12	0.31	0.06
ברק	490.35	480.63	0.33	0.07
ברקת	315.22	312.98	2.61	0.84
גביש	1542.67	1532.69	4.90	0.32
גבע	115.13	113.43	0.25	0.22
גורן	453.35	448.15	1.76	0.39
גיא	104.05	102.51	0.53	0.52
[illegible]	3385.00	3319.25	2.88	0.08
גלית	648.54	640.76	2.37	0.37
דורבן	357.49	353.97	0.93	0.26
דוכיפת	506.36	500.15	1.87	0.38
דולב	248.89	243.82	0.92	0.38
דורון	1570.76	1541.81	5.02	0.33
דוחן	269.83	264.91	1.18	0.45
דליה	606.16	595.92	0.67	0.11
דרור	344.99	338.61	1.62	0.48
דקל	381.33	374.17	−0.09	−0.02
הדס	393.11	389.47	−0.50	−0.13
הילה	410.19	407.39	1.83	0.45
ורד	562.10	552.76	1.05	0.19
זהבית	2395.19	2336.96	−4.13	−0.18
זוהר	109.58	107.96	0.24	0.22
זיו	135.64	133.64	0.42	0.32
זמיר	479.24	473.37	1.20	0.25
חוחית	162.49	160.30	0.80	0.50
חליפין	143.91	143.50	0.34	0.24
חלמיש	217.43	216.00	0.08	0.04
חץ	150.06	149.76	0.49	0.33
טופז	113.30	112.29	0.48	0.43
טל	6459.55	6406.46	16.76	0.26
יובל	461.17	455.68	1.16	0.26
יהלום	172.36	170.75	−0.30	−0.18
יסמין	378.74	375.44	1.17	0.31
יערה	448.61	443.29	0.62	0.14
כוכב	320.79	316.91	0.75	0.24
כחל	133.81	132.17	1.22	0.93
כלנית	666.35	655.00	0.75	0.11
כספית	263.80	261.89	1.62	0.62
כרמל	147.56	145.18	0.17	0.12
כתר	1231.70	1214.28	1.73	0.14
להב	4907.16	4811.52	3.44	0.07
למשקיע	128.69	127.16	0.12	0.09
לפיד	381.16	373.70	0.00	0.00
לקט	1926.45	1888.51	4.46	0.24
לשם	378.79	376.30	0.48	0.13
מבחר	1374.62	1348.42	2.62	0.19
מבטח	3957.50	3922.76	−5.65	−0.14
מגן	257.39	253.71	1.05	0.42
מצון	3746.72	3713.03	−14.45	−0.39
מור	1703.89	1679.67	2.84	0.17
מורן	885.62	877.44	1.36	0.16
מטח	25719.58	25329.97	136.05	0.54
מיטב	1040.32	1020.42	5.73	−0.56
מעוף	4674.88	4586.35	10.96	0.24
מעיין	772.59	758.28	1.99	0.26
מקשה	385.18	382.67	0.31	0.08
מרגלית	100.74	98.88	0.11	0.11
מרווח	125.25	124.74	0.20	0.16
מרום	1360.69	1335.33	4.83	0.36
נהגה	148.63	146.43	0.35	0.24
נטיף	289.79	287.88	1.13	0.39
נטע	487.56	479.96	−1.35	−0.28
נילי	151.96	149.75	0.35	0.23
סביון	681.20	669.56	0.85	0.13
סגולה	138.99	137.97	0.28	0.20
סלע	374.07	371.61	0.78	0.21
סנונית	536.24	529.65	1.52	0.29
סער	388.68	384.18	1.46	0.38
ספיר	176.82	176.36	1.39	0.79
סריף	369.14	364.90	1.49	0.41
עידית	768.30	763.02	2.08	0.27
עידן	491.13	484.02	1.37	0.28
ענבר	113.57	112.58	0.56	0.50
ענת	2521.95	2502.64	−1.60	−0.06
עפרוני	504.02	497.85	0.77	0.15
ערמון	133.75	131.27	0.03	0.02
פ"א	1620.07	1609.32	1.99	0.12
צבר	556.07	549.12	3.44	0.63
צופית	485.15	479.19	0.87	0.18
צוק	126.92	126.42	0.30	0.24
צמיר	1120.53	1112.28	2.64	0.24
צמיחה	537.17	529.46	1.42	0.27
צפורת	145.86	144.82	1.11	0.77
קלע	170.02	169.60	0.45	0.27
קשת	104.11	102.85	0.05	−0.05
רונית	18985.05	18833.14	41.47	0.22
רימון	133.44	133.24	0.32	0.24
רקפת	891.37	876.50	1.53	0.17
רשף	418.03	412.59	1.83	0.45
שבלים	455.77	450.32	0.79	0.18
שהם	346.85	343.78	0.10	0.03
שחף	104.00	102.74	0.36	0.35
שירה	451.27	448.22	1.54	0.34
שמיר	406.87	404.22	0.54	0.13
שנהב	736.33	726.11	0.26	0.04
שסק	779.17	760.30	1.19	0.16
שקד	189.62	185.94	0.45	0.24
תאנה	252.02	249.65	−0.42	−0.17
תדהר	523.72	521.11	0.45	0.09
תירוש	550.79	544.11	2.05	0.38
תנופה	103.66	102.95	−0.05	−0.05
תפוז	251.08	246.22	−0.20	0.08
תמח	199.37	198.05	0.15	0.08
תרשיש	115.41	114.69	0.05	0.04
תשרי	537.30	533.05	0.94	0.18

שערי אגרות החוב

4.25% שגיא

סדרה	שער	שינוי בנק'
4101	399.9	−0.6
4102	161.7	−0.4
4103	155.4	−0.3
4104	150.5	−0.4
4301	150.5	−0.4
4302	143	+0.2
4303	142.1	+0.2
4304	140	+0.2
4105	125.8	+1
4106	122.7	+1
4107	119	+1
4108	117	+1
4109	113.4	— —
4110	115.3	— —
4201	140.7	−0.5
4204	134.9	−0.3
4205	132.5	−0.2
4206	129	— —
4207	128.7	— —
4208	127.1	+0.1
4209	124.4	+0.1
4210	121.2	— —
4211	117.6	— —
4212	116.3	−0.2
4213	113.5	−0.4

3% מלווה מדינה (הצמדה 100%)

3601	43811	+341
3602	40397	+316
3603	37393	+301
3604	33805	+278
3605	30867	+259
3606	29089	+250
3607	26949	+130
3608	25508	+136
3609	24777	+123
3610	22284	+31
3611	21530	+30
3612	20907	+28
3613	19740	+213
3614	18955	+209
3615	17503	+196
3616	15999	−52
3617	14915	−131
3618	14447	+177
3619	15089	−48
3620	12566	+166
3621	12027	+15
3622	10822	−72
3623	10315	+124
3624	9558	−91
3625	8753	+14
3626	8167	−5
3627	7522	−60
3628	6993	+26
3629	6555	+25
3630	6185	+9
3631	5686	−10
3632	5368	+7
3633	5173	+3
3634	4568	+51
3635	4321	+48
3636	4106	−10
3637	3857	−34
3638	3616	−8
3639	3312	−7
3640	2722	+7
3641	2360	+6
3642	2108	+6
3643	1830	+6
3644	1625	−45
3645	1495	−42

4.25% גליל

3701	1271	−24
3702	961.4	+2
3703	870.4	+24.3
3704	745.9	+21
3751	397.3	+11.8
3752	154.3	−4
3753	148.1	−3.9
3901	143.9	+8.2
3902	137.1	+0.2
3903	136.1	+0.1
3904	134	+0.2
3754	134.9	— —
3755	133.9	+0.1
3756	129.3	+0.1
3757	126.9	+0.1
3758	124.3	−0.1
3759	123.9	−0.2
3760	122.3	−0.1
3761	119.7	−0.1
3762	116.6	−0.1
3763	113	−0.1
3764	110.9	−0.3
3765	108.2	−0.4
3766	110	−0.5
3791	113.8	+1.6
3792	111.8	+1.6
3826	140.3	+0.3
3827	137.7	+0.3
3828	133	+0.3
3829	130.6	+0.3
3830	126.7	−1.1
3831	126.4	−1.1
3832	124.7	−1.1
3833	122	−1.2
3834	118.9	−1.1

4%, 6%, 7% פיתוח (הצמדה 80%)

3521	172900	+200
3522	166200	+200
3523	157300	+1000
3524	157200	+100
3525	154200	+100
3526	155200	— —
3527	150601	+100
3528	146501	+100
3529	147600	— —
3530	142601	— —
3531	142701	+100
3532	138501	+100
3533	138100	+200
3534	130400	— —
3535	130700	+200
3536	130500	+400
3537	130200	+200
3538	123180	+500
3539	123400	+400
3540	125180	+2600
3541	118650	+200
3542	118400	+200
3543	112800	+200
3544	112400	— —
3545	109700	— —
3546	116400	+300
3547	116200	+300
3548	116200	+600
3549	110100	+500
3550	109501	+351
3551	109401	+400
3552	100601	+300
3553	99700	+600
3554	100002	+200
3555	99800	— —
3556	95500	+300
3557	95900	+196
3558	95400	+300
3559	92400	+600
3560	87000	−200
3561	86900	— —
3571	86700	−100
3572	87200	— —
3573	87150	— —
3574	80351	— —
3575	81257	— —
3576	80874	−1000
3579	75031	— —
3577	86505	— —
3578	74217	−200
3580	68738	— —
3581	62608	— —
3582	57856	— —
3583	54199	— —
3584	52119	+507
3585	51613	+475
3586	46692	+59
3588	46708	+57
3589	42653	+53
3587	46496	+59
3591	42444	+53
3592	42408	+53
3593	42355	+53
3590	43026	−38
3595	40115	−41
3594	40387	−85

5% מלווה פיתוח (ברירה כפולה)

2001	168900	+100
2002	168800	+200
2003	163200	— —
2004	164500	— —
2005	154000	— —
2006	154700	+300
2007	151400	— —
2008	149600	— —
2009	151500	— —
2010	151000	— —
2011	148200	— —
2012	147750	— —
2013	147800	+100
2014	145700	— —
2015	145000	— —
2016	145500	— —
2017	141800	— —
2018	140900	+200
2019	139900	+200
2020	137100	— —
2021	136300	— —
2022	130000	— —
2023	129700	+300
2024	121200	— —
2025	121800	— —
2026	122100	— —
2027	117000	— —
2028	117400	— —
2029	110600	— —
2030	111400	— —
2031	107257	— —
2032	108157	— —
2033	106300	— —
2034	105098	— —
2035	96200	— —
2036	97000	— —
2037	94410	— —
2038	92700	— —
2039	88500	+300
2040	89500	— —
2041	83600	+100
2051	85300	— —
2052	78200	— —
2053	80200	+1645
2055	72800	+141
2054	81538	— —
2056	75818	— —
2057	71965	— —
2059	65727	— —
2058	74362	— —
2060	69346	— —
2061	44794	+193
2062	40615	−132
2063	38585	−314

צמודות זהב

5 יוד	125	−1.9

רמון

7006	195.3	+0.1
7007	182.3	+1.7
7008	173.5	+1.7
7009	167.5	+1.4
7010	158.7	−0.7
7011	149.4	−1.3
7012	144.1	−1.3
7013	137.1	−0.3
7014	119.3	−0.4
7015	102.6	−0.1
7016	102	— —
7017	101.2	−0.1
7018	101	−0.1
7019	101.4	−0.1
7020	101.3	— —
7021	100.3	−0.1
7201	98.6	+1

גלבוע

6101	13492	−17
6102	8254	+23
6103	7331	+37
6104	6738	−8
6105	6398	−7
6106	6197	+29
6107	5959	+29
6108	4292	+15
6109	4884	+15
6110	4015	+16
6111	3352	−4
6112	3256	−3
6113	2216	+9
6151	852	+4.5
6152	816.8	+4.4
6153	715.9	−0.8
6154	705.7	−0.8
6155	451.3	−1.8
6156	369.4	−0.4
6157	277.4	−1.1
6158	262.4	−1.1
6159	219.8	+0.8
6160	210.9	+5.5
6161	203.5	+5.3
6162	182.3	−0.2
6163	168.2	−0.4
6164	162	−0.4
6165	154.7	+3.4
6166	144.7	+0.8
6167	141.1	+0.8
6168	138.7	+0.8
6169	129.5	+0.4
6170	122.2	−0.1
6171	87.4	+0.6
6172	86.2	+0.6
6801	93.2	+0.6

100% מט"ח

אל אפ	1578	— —
אלביט	223	— —
אלתא	1218	— —
אלסינט	2502	+2
סאיטקס	1151	+22
הוד 84	107	— —
הוד 85	391	— —
הב הש	262.5	−3
דיס הש	188.1	— —
מר	158	−1.3
כלל	460	— —
מימ ד	179	— —
מימ ם	239.2	— —
מימ י	268	— —
רן	145	−3
סל בנ	175.8	— —
חיפים	263	−3.5

מדד/מט"ח

בל.ת.	150.1	+0.1
דיס הש	154	+0.2
כור	148.8	−0.3
כלל	182	— —
מב דיס	148.3	−2
משאו בב	151.1	+0.2
מטא בב	145.8	— —
מטא בב	148.9	— —
לאומי	141.1	−2.9

"בוא ללגום מקורס יין משובח"

מועדון היין בחסות דיינרס קלוב מזמין אותך להעמיק את ידיעותיך בנושא היין, בקורס מיוחד בן 6 פגישות. הקורס בהדרכתו של מנהל המועדון אפי ויינטר וטובי האנולוגים בישראל מתקיים ב־3 הערים הגדולות. חלקה הראשון של כל פגישה מוקדש להרצאה תיאורטית; חלקה השני ללימוד דרך הטעימה, חידוד חוש הטעם, הריח והזכרון. מחיר הקורס – 285 ש"ח+מ.ע.מ.

הקורסים הבאים יפתחו בתאריכים אלה:

תל־אביב – 21.1.88, מלון דן, מדי יום ה', שעה 20.00, בהדרכת ישראל פלאם ויעקב גת.

ירושלים – 24.1.88, 2 קורסים:
1. מסעדת "משכנות שאננים", מדי יום ב', שעה 15.00, בהדרכת פרופ' יאיר מרגלית.
2. מלון קינג דיוויד, מדי יום ב', שעה 20.00, בהדרכת ישראל פלאם ויעקב גת.

חיפה – 20.1.88, מלון דן פנורמה, מדי יום ד', שעה 20.00, בהדרכת פרופ' יאיר מרגלית.

הרשמה טלפונית:
03-295858 / גב' מזל.

אפי ויינטר

מועדון היין
בחסות דיינרס קלוב.

שערי המניות 17.1.88

שם המניה	השער אתמול		המחזור ש"ח על	השינוי בנקודות	השינוי ב־%	הצע/ביקוש ש"ח על
בנקים שאום וכללים בהסדר ההצמדה						
אבגה ש	20789	תב	10	−2000	−8.8	−10
הסמנות 0.1	1350		1593			−531
הסמנות א 0.5	711	תב	1843	−40	−5.3	−2225
כללי לא בהסדר	15350		29	+40	+0.3	+85
פיבי 0.5	7280		1105	+80	+1.1	+631
בנקים הנכללים בהסדר ההצמדה ל 88						
אידיבי רג 100.0	103450		1032	+1200	+1.2	+2896
אידיבי ב 100.0	102150		1	+50	+0.1	+24
אידיבי בכ א	625000	תב	5	+9300	+1.5	+15
אגוד 0.1	77350		311	+1100	+1.4	+801
דיסקונט ב	131550		10	+1100	+0.8	+75
דיסקונט א	132000		418	+1440	+1.1	+1111
דיסקונט ישה ב	15490		67			−67
המזרחי ש	42600		1205	+600	+1.4	+3226
המזרחי ב	42750		105	+800	+1.9	+1180
הפועלים מבכ	90006	שב				
הפועלים ש	70050		2602	+750	+1.1	+4940
הפועלים ב	70150		200	+700	+1	+941
כללי א 1.0	178500		21	+1600	+0.9	+109
כללי ישה 7	8560			+110	+1.3	+340
כלל 0.1	44610		2679	+570	+1.3	+10261
כלל ישה 11	16650		389	+150	+0.9	+375
מימון ומסחר 1.0	59300		12	+800	+1.4	+119
מימון ומסחר 5.0	29950	שב				
בנקים הנכללים בהסדר ההצמדה ל 89						
אידיבי רג 100.0	125000		117	+400	+0.3	+194
אידיבי ב 100.0	124700	לצ				
אידיבי בכ א	772000	לצ				
אגוד 1 ש"ח	95420		15	+320	+0.3	+84
דיסקונט ב	159500	לצ				
דיסקונט א	161400		6	+1590	+1	+102
מזרחי ש	51460		118	+100	+0.2	+396
מזרחי ב	50500	לצ				+3
הפועלים ש	85130		25			−70
הפועלים ב	85270		12	+170	+0.2	+87
כללי א	217000		3	+600	+0.3	+158
בל"ל סגמ	54000		232	+90	+0.2	+188
בנקים למשכנתאות						
אדנים 0.1	24300		12	−30	−0.1	−8
לאומימשכ ש	8074		70			−25
לאומימשכ ב	8293	שב				
כרמל ש	5450		50	+70	+1.3	+110
כרמל ישה 1	4330		130			+370
פת משכ ש	2150		1027			−1027
משכן ב ש	3450		518	+60	+1.8	+883
עצמאות 0.1	18550		6	+400	+2.2	+6
טפחות מבכ ש	22050		1	−150	−0.7	−1
טפחות רג ש	21505		49	+100	+0.5	+48
טפחות ישה 2	5570		212	+30	+0.5	+2288
יעסוד 1.0	2830	בה	45	−28	−1	−370
יעסוד 5.0	1800	תב	719	+90	+5.3	+1184
טרוב 1.0	7440		40	−30	−0.4	−99
מוסדות מימון						
שלמון אש	815		1913	+14	+1.8	+7225
הלקאות מבכ א	326026	לצ				
הלקאות מבכ ב	205000	לצ				
לאומי תעש' א ש	11630		28			−39
פתוח תעש' מבכ	126503	לצ				
פת תעש' בכ ג	460000	לצ				
פת תעש' בכ גג	277438	לצ				
פת תעש' בכ גגג	271438	לצ				
פת תעש' בכ ד	279000	לצ				
פת תעש' בכ דד	65036	לצ				
מרכז קבלנים 5.0	949		2084			−139
חירות בכ	221000	לצ				
כלל ליסינג 0.1א	25100		21			−28
כלל ליסינג 0.5ב	23300		27			+5
ביטוח						
אילון	115.5	בה	500	+5	+1.3	+300
איתן	135.5		4450			−2657
ארדס 0.1	1548		267	+8	+0.5	+311
ארדס א 0.5	1093		608			+129
בטוח משנה 0.1	315		912			−112
בטוח משנה 0.5	195		2570	−5	−2.5	−3282
משנה אפ	210			−10	−4.4	−700
משנה הש	106					
הדר 1.0	155.5		3800	+5	+1	+225
הדר 5.0	112		5440			−3548
הדר אפ סד 2	133.5		668	+5	+2.7	+1022
הפניקס 0.1	710		1080	−15	−2.1	−10001
הפניקס 0.5	595		383			−133
המסנר־הראל 1.0	5069		16	−30	−0.6	−16
המסנר־הראל 5.0	4260		150			−100
מנורה 1.0	1420					
מנורה 5.0	1000		67			−67
סהר ג 1.0	375		2635	+7	+1.9	+2777
סקורידט 0.1	983	בה	282	+20	+2.1	+218
צור ש	260		2000			+1050
ציון החזקות 1.0	4250	תב		−250	−5.6	−37
ציון החזקות 5.0	1100			−40	−3.5	−147
מסחר						
אינטר כאמא 1 ש	[illegible]		[illegible]			−100
אינטר כאמא 5 ש	580		3493			−2960
מאיר עזרא 1.0	798		3450	+28	+3.6	+4100
מאיר עזרא אפ	375		500	−15	−3.9	−500
כלל אפ 4	362		10501			−4025
כלל אגח 2	155		2511			−5511
קריסטל 1.0	879		2262	+3	+0.3	+1634
רפק 0.1	16000			+700	+4.6	+5
רפק 0.5	16000	שב				
שופרסל א 2.0	10795		175	−5	−0.1	−65
שופרסל אפ	5060		469	+60	+1.2	+607
שופרסל אגח	108.5		108700	+1	+0.9	+295900
שירותים						
אמנוא	345		1842	+4	+1.2	+1432
ספנות הספקה 0.1	690		443			+157
ספנות הספקה 0.5	242		3796	+3	+1.3	+4025
קווי 0.1	850		326			
קווי 1.0	240		5355			−5595
מוטי עיזבה 0.1	1570	תב	211	−100	−6	−211
מוטי עיזבה 0.5	955		518	−15	−1.6	−518
מלונות ושירותי תיירות						
גלי אחד 1.0	2641	לצ				
גלי אחד 5.0	1825	לצ				
מלונות דן 1.0	1850		304			+157
מלונות דן 5.0	1440		1000	−10	−0.7	−1580
חוף האלמוג 1.0	7850		22			−35
מלונות הירדן	2990		2	+100	+3.5	+431
0221010	289		27392	+11	+4	+32312
0221317	198		5808			−2608
מחשבים ושירותי מחשבים						
תילן 1.0	235		3000			−1990
תילן אפ	95.5		5350	+5	+0.5	+3450
תילן אגח	101		9586			
יעקא 1.0	5890		45	−110	−1.8	−45
מ.ל.ל. 1.0	11000	שב				
מ.ל.ל. 5.0	2257	בה	210	−23	−1	−160
ניקוב מחשבים 1	1010		767			+745
ניקוב מחש' 5	362		1271	−2	−0.6	−1271
ניקוב אפ סד 2	840		697	+5	+0.6	+105
תים מחשבים 1.0	690		769	+34	+5.2	+1208
נדל"ן, בינוי ופיתוח						
אזורים אפ	639		5123	−1	−0.2	−1756
אזורים אגח	136		14900	−5	−0.4	−18400
אילקו 1.0	194.5		5048	+6	+3.2	+4049
אל־רוב 1.0	330		2338	−9	−2.7	−2151
אפריקה 0.1	40602		25	+402	+1	+3
אפריקה אפ	18200		77	−700	−3.7	−47
ארזים	5100	תב	209	−300	−5.6	−240
אירלון 0.1	2229	תב	480	−170	−7.1	−280
אירלון 0.5	2009		500	+10	+0.5	+458
ברמבוים 1.0	2790		40			−40
ברמבוים 5.0	2245		97	+5	+0.2	+103
דקנר 1.0	5200		110	−240	−4.4	−110
דרעד 0.1	185		1245	−3	−1.6	−1245
דרעד 0.5	146		3675	−4	−2.7	−3675
הכסלול 1.0	747	לצ				−39
הכסלול 5.0	355	לצ				
תלבב 0.1			—	הפסקת	מסחר	—
תלבב 1.0			—	הפסקת	מסחר	—
חברה לירושלים	292		3472	+9	+3.2	+13242
ירושלים אפ	96		15500			−575
גבים 0.1	3693		400	−100	−2.6	−460
גבים 0.5	3053		300	−100	−3.2	−321
ישפרו 0.1	3370		300			+72
ישראלום 1.0	1100		262			−354
ישרס 10.0	18750		124			−45
כהן פיתוח 1.0	7700		20			−2
לומיר 1.0	6800		294			−63
לומיר 5.0	2327		228			−370
מ.ת.ב. 1.0	320	לצ				
מ.ת.ב. אפ 2	192	לצ				
מ.ת.ב. אגח	117	לצ				
מגורי בניה 1.0	547	לצ				
מישבאל 5.0	170		13021	+5	+4.6	+12746
מישבאל אפ	162		13500			−12077
מרב 5.0	1669		614			−344
מרלוג 1.0	1817		1858			+426
לוינשטין 1.0	480	תב	586	−30	−7	−922
לוינשטין 5.0	177.5		5700			−3200
ליפשיץ 1.0	341	בה	2090	+11	+3.3	+1110
ליפשיץ 5.0	185		3600	+8	+4.5	+6502
ליפשיץ אפ 1	111		9860	−6	−5.1	−9860
ליפשיץ אגח	98		15875			−2382
נאות אביב 0.5	3190		531	−90	−2.7	−430
נכסי אזורים	319		10264	−3	−0.9	−5139
נדר החזקות 1.0	688		429	−7	−1	−603
עתי 1.0	1198		201	−2	−0.2	−201
עמר ושלע סד 1 ש			—	הפסקת	מסחר	—
קיסריה 0.1	3512	בב		−185	−5	−487
קיסריה 0.5	1400		765	−45	−3.1	−1352
(המשך)						
רומבין 1.0	310	תב	1500	−35	−10.1	−1300
רומבין 5.0	184		4500			+500
רומבין אפ	890		200	−20	−2.2	−218
רומבין אגח	125.5		1000	+5	+1.2	+109000
חקלאות						
מטעי הדר 0.1	2515		383			−383
מטעי הדר 0.5	2325		100	−25	−1.1	−100
מהדרין 0.1	6100		44			−71
מהדרין אפ	3310		130	−10	−0.3	−143
נכסי הדרים 1.0	1462		822	−35	−2.3	−822
פריאר 0.5	2283	בה	302	+23	+1	+288
מזון וטבק						
דובק מב ש	3870		306	+20	+0.7	+286
דובק מב מ	3180		250	+110	+3.6	+385
זגלגל 1.0	396		1025	+6	+1.5	+1000
זגלגל 5.0	346	שב				
זגלגל אגח	102.5		1000			
טמפו בירה 1.0	30500		20			−9
טמפו בירה 5.0	25800		58	+947	+3.8	+18
יצהר 1.0	1000	בה	4	−10	−1	−8
יצהר א 5.0	605		532	−5	−0.8	−532
יצהר אפ 2	285		2641	−40	−12.5	−2641
מן 1.0	454		1006	+4	+0.9	+587
מן 5.0	321			+5	+1.6	+317
סנפרוסט 1.0	14700		70			+44
עסיס ב 0.5	315		6887	−15	−4.6	−10527
אגול שקל 1	2220		121	−30	−1.3	−104
שמן מבכ א	1450		461	−75	−4.9	−2699
טכסטיל והלבשה						
ארגד סד 1 ש	489		1278			−1133
ארגד אפ	301		1288	+17	+6	+788
ארגד אגח	109.5	שב				
אופים 1.0	481		73	−20	−4	−307
אופנת בגיר 1.0	340		1200			−1200
אופנת בגיר 5.0	239		1076	−11	−4.4	−2576
אפ א	308			−1	−0.3	−200
ארגמן רג ש	10850		72	+150	+1.5	+79
דלתא־גליל 1.0	1370		841	−30	−2.1	−1350
דלתא־גליל א 5.0	1120		1895	−20	−1.8	−1395
מטויות מסחר 1	1550	שב				
מטויות מסחר 5	750		129.7	−1	−0.1	−29.7
ויסלבר 1.0	315		555			+245
ויסלבר 5.0	239		1877			−497
חדרין 1.0	5284		163	+85	+1.6	+78
זיקית 1.0	1780		491			−446
זיקית 5.0	1495		249	−5	−0.3	−456
זיקית אפ	651		484	+17	+2.7	+351
טופר	155.5		8850	+5	+1	+9604
טופר אפ	90		770	−5	−5.3	−1540
לודזיה 0.1	830		121	+10	+1.2	+501
לודזיה 0.4	570		1380	−4	−0.7	−1415
ליגת 1.0	210		1800	+3	+1.5	+940
עיט 1.0	374		1852	+1	+0.3	+728
עיט 5.0	193		3600	+2	+1.1	+2938
עיט אפ	150		4263	+5	+0.3	+5544
עיט אגח	116.5		9996	−5	−0.4	−11996
עמק פריגה 1 ש'	218		3815			−478
עמק אפ	105		1102	−4	−3.7	−7487
פולגת א	890		2184			
פוליגון א 0.5	9380	תב	115	−500	−5.1	−175
פרמר	1045		539	+5	+0.5	+189
גיבור סבירנה	7050		40	−100	−1.4	−28
מתכת ומוצריה						
אורדן 0.1	6621		293	+1		+16
אורדן 0.5	5680		30	−70	−1.2	−70
אלומית 1.0	6650	שב				
אלומית 5.0	4970	שב				
כבלים ש	321		1483	+1	+0.3	+878
כבלים אפ	83		5553			−6053
כבלים אגח	97		13880	−5	−0.5	−9213
כבלים אגח	96		9546	−1	−1	−3046
התנפי 1.0	600		937	+12	+2	+854
התנפי 5.0	339		1046	+1	+0.3	+254
התנפי אפ	2900		25	−250	−7.9	−25
זיקה 1.0	2700	שב				
זיקה 5.0	1404		67.5	−7	−0.5	−7.5
קסטמות פח 5.0	3403		80			
כבלי ציון 1.0	2180	תב	220	−120	−5.2	−165
כבלי ציון 5.0	1125		3410			+1201
קרסוי 1.0	222		1410	+7	+3.3	+2898
קרסוי 5.0	127		2365			−415
נחושתן 0.1	33210	תב	116	−3690	−10	−126
נחושתן 0.5	14000		166	−380	−2.1	−87
מפר פלדה 1.0	1985		2165	+5	+0.3	+2894
קינג 1.0	650		125	−20	−3	−125
קינג 5.0	398		400	[illegible]	+2.1	+1908
קליל 1.0	2830		350	[illegible]	+0.4	+188
קליל 5.0	2115		200	+15	+0.7	+494
קליל אפ	1074		819	+19	+1.8	+475
קליל אגח	121		7000			−580
שלוות 5.0	6250		221	+50	+0.8	+175
תעשיות לכיש 1.0	751		200	+21	+2.9	+110
תעשיות לכיש 5.0	440			+4	+0.9	+95
חשמל, אלקטרוניקה ואופטיקה						
אלביט 5.0	264700		30	+3080	+1.2	+39
אלקו 0.1	9908	בה	30	−100	−1	−12
אלקו ש 0.25	4889		479			−162
אלקו ב 0.25	4990		200			+38
אלקטרה 0.1	1900		400	+30	+1.6	+158
אלקטרה א 0.5	1401		780			−366
אפ 5	965		660	+8	+0.8	+1670
אגח 3	140		14101			−6551
אריה 1.0	14700		75	+50	+0.3	+6
כלל תעש אלק'	2025		2984			−2583
כלל אלקטרוניקה	532		636			−214
כלל אלק' אפ	97.5		66218	+1	+1	+286490
סקטרוניקס 1.0	1180		3000			+260
סקטרוניקס 5.0	970		2628	−10	−1	−6728
פיקטרונר 1.0	460		150	+8	+1.8	+1500
פיקטרונר 5.0	400		500			−50
ציקלון 1.0	2227		261			+248
ציקלון 5.0	1310		763			+679
קטמטק אלקר 1.	4055		90	−75	−1.8	−180
קטמטק אלקר 5.	2720		30	−47	−1.7	−50
ת.א.ת. 1.0	1820		1500	+10	+1	+1269
ת.א.ת. 5.0	442		3114	−1	−0.2	−2655
תדיראן	829		1209			−447
מוצרי בניה						
א.י.פ. תעשיות 1	184		17436			−7196
א.י.פ. אפ	635		2250			−550
א.י.פ. אגח	131		880	−1	−0.8	−10880
אקרשטיין 1.0	499		1482	−10	−2	−2040
אקרשטיין 5.0	324		2600	−6	−1.8	−4645
אקרשטיין אפ	420		580	−4	−0.9	−626
אקרשטיין אגח	127.5		1400	+2	+1.6	+505
אדים בלוס	126		23332			−12758
בלוס אפ	74		10290			
מגדל השק בתעש	570		250			+1750
מאוריקה ולפגן 1	21181	לצ				
מאוריקה ולפגן 5	16260					
נגב קרמיקה	436		1457	+6	+1.4	+721
נגב קרמיקה אפ	225		4561	+2	+0.9	+3439
כימיה, גומי ופלסטיק						
אגן 5.0	1543		1436	+23	+1.5	+3145
אליאנס ב	1628	בה	147	+57	+3.6	+265
גל תעשיות 1.0	370		272	+2	+0.5	+272
גל תעשיות 5.0	371	שב				
גל אפ	103		3785	−2	−1.9	−6795
גל אגח	100		250	+5	+1.5	+250
דשנים 0.1	4771		94	+70	+1.5	+34
דשנים 0.5	1640		265	−5	−0.3	−215
חיפה כימי 10.0	910		10266	+10	+1.1	+14343
ליפסקי 1.0	2255		71	−5	−0.2	−171
מקסימה 1.0	805		637	+20	+2.6	+574
מקסימה 5.0	575		68	−5	−0.9	−118
סנו 1.0	22900		59	−155	−0.7	−34
סנו 5.0	19280		30	+50	+0.3	+21
פריקלאס	550		4293	+2	+0.4	+1827
פריקלאס אפ	158		7534	+3	+1.9	+13300
קרם כימיקל 1.0	4990		43	+100	+2	+243
קרם אפ	2770		350	+70	+2.6	+750
קרם אגח	109		12500			−12500
תיא 5.0	4600		246	−5	−0.1	−96
פרוטארום 10.0	63150		87	−550	−0.9	−60
עץ, נייר ודפוס						
כתר	176.5		3098			−335
רפוזן 1.0	5780		50	−228	−3.8	−50
רפוזן 5.0	4150	שב				
הב.ג. 1.0	10780		150	−70	−0.7	−85
יעה 1.0	1725		1040			−806
לבידי אשקלון 1	812		2085	+7	+0.9	+3426
מלט ב 0.5	33000		7			
קרגל	881		2756	+8	+0.9	+85
קרגל אפ	570		2240			−280
רים 0.1	575	בה	1471	+7	+1.2	+278
רים 0.4	224		800	+4	+1.8	+367
תעל ב 0.2	19050		105			−95
תעשיות שונות						
אורדן 1.0	306		3550			−1526
אורדן 5.0	136		3188	+1	+0.7	+1091
חמישה יוד	2706		80	−27	−1	−80
הגפלק 1.0	1437		100	+14	+1	+50
הגפלק 5.0	1245		383	+13	+1.1	+333

השקעות בתעשיה

שם המניה	השער אתמול		המחזור ש"ח על	השינוי בנקודות	השינוי ב־%	הצע/ביקוש ש"ח על
כור בכל ש	6971		384	+70	+1	+324
תעשיות אפ	162		13477	+2	+1.3	+18816
תעשיות אגח	110		51060	+1	+0.9	+210000
חברות השקעה						
אמיק ש	6300		8			−8
אי־די־בי. אפ	3480		16			−16
אי־די־בי. אגח	101.5		208550	+5	+0.5	+176950
אלגר ש	1108		1580	−36	−3.2	−2331
גולת 1.0	1074	שב				
גולת אפ	278	בה	106	−22	−2.8	−339
גולת אגח	105		4000	−2	−1.9	−9708
דנבאר 1.0	488		600	−1	−0.2	−692
דנבאר 5.0	404	תב	168	+20	+5.2	+557
חברה לישראל 5.0	3740		1774	−35	−0.9	−909
הלפמן 0.1	116000	שב				
הלפמן 1.0 ש	23800		9			−9
אמפא א 0.5	22500		9			
מפעלים השק ש	715		4366			+1150
דיסקונט השק אפ	917		2110			+461
דיסקונט השק אגח	108		12000			−27000
מזרחי השק ש	30405		67	+1000	+3.4	+103
כור השקעות 124	13300	שב				
חירון 1.0	2093		65	−10	−0.5	−45
חירון 5.0	854		817			−285
יצוא ש	12700		54			−54
ירדן א 0.1	1301		46	−26	−2	−141
כלל 50.0	1075		1354	−50	−4.4	−2366
מגור 0.1	429		2250	+12	+2.9	+734
מגור א 0.5	415		150	+3	+0.7	+1000
מגור אפ	168		1096			+1414
אגח 1	120		1060			
פז השק ש	2360	בה	1078	+200	+8.5	+2424
פזה א 0.1	7450		145			+150
פזה 0.5	4982		180			−259
פרין ב 2.5	13100		634	+52	+0.4	+639
קידן 1.0	117.5		11281	+5	+1.3	+35853
קידן 5.0	77		9130			−5130
קידן אפ	55		43147			+26460
קידן אגח	105.5		3500			+6500
נסחרות במט"ח						
גית ב	275		1100	−4	−1.4	−7411
בנין ב' 5.0	13130		148	+150	+1	+64

רשימה מקבילה

שם המניה	השער אתמול		המחזור ש"ח על	השינוי בנקודות	השינוי ב־%	הצע/ביקוש ש"ח על
מסחר שרותים מלוואות מחשבים						
האל 1.0	1164	לצ				
יסקל	240			+8	+3.5	+250
קנטורטים 0.1	1902		2239	−100	−5	−2549
קנטורטים 0.5	400		3948	−15	−3.6	−2318
קנטורטים אפ	130		2231			−93
קופל 1.0	697					
תבל	263		1545	+2	+0.8	+2480
גבי הדר	134		10000	+5	+1.9	+15577
גבי הדר אפ 1	94.5		4000	+5	+2.7	+19080
החברה הישראלית	67		19718			
כגם סד 1 ש	2050		63.5	−50	−2.4	−3.5
איכות מחשבים	452	בה	1625	+5	+1.1	+318
דשה מימון 1.0	4800		337	−48	−1	−272
כלל מחשבים 1.0	5561		40	−300	−5.1	−100
משוב מחשבים 1.0	267	בה	1780	−14	−5	−3903
ריקף	447		517	+2	+0.5	+574
דנה אפ	1498		1197			+746
נדל"ן בינוי חקלאות						
אורן 1.0			—	הפסקת	מסחר	—
אורן 5.0			—	הפסקת	מסחר	—
אשכנים 1.0	665		77	+10	+1.5	+123
בן־יקר גת 1.8	3200	תב	308	+260	+8.8	+822
דוזקי 1.0			—	הפסקת	מסחר	—
דוזקי 5.0			—	הפסקת	מסחר	—
עוד 3.0	1802		449			+349
רסקו מבכל	2340		155			
רסקו רג	1700		232	+72	+4.4	+360
שגור 5.0	940	תב	1020	−60	−6	−1405
שגור אפ	252	בה	915	+25	+11	+7943
אנטא	1804		290	−1	−0.1	−113
גולדפרוסט 1.0	1250		175	−58	−3.9	−600
גולדפרוסט 5.0	771	בה	185	+40	+5.5	+210
תעשייה						
סים גליק			—	הפסקת	מסחר	—
סקס 0.1	3340		117			+53
סקס 0.5	1650		421			
חגש רוטוז 1.0	2050		100	−50	−2.4	−116
אוקסמן 5.0	1070	לצ				
מורגן 1.0	660	לצ				
משאבות סלע	118.5		1000	−5	−0.4	−1000
מוכת טרום 1.0	94		25000	−5	−1.6	−8856
מוכת טרום אפ	33.5		39199	−5	−6.9	−47711
אלקל	88		8278	+5	+1.7	+7281
אלקל אפ 2	29		32445	+1	+3.6	+28055
בר־טק 1.0	3090	תב	418	+240	+8.4	+418
בר־טק 5.0	1800		741			−514
גרוסמנמסב 1.0	5938		3.7	−2		−7
גרוסמנמסב 5.0	1920		10	−70	−3.5	−65
מ.ל.ג. 1.0	1124	תב		−59	−5	−440
מ.ל.ג. 5.0	466	תב	125	−52	−10	−125
אלדן־טק	183		2748	+1	+0.6	+1578
דקסטר 1.0	2200		100	[illegible]	[illegible]	[illegible]
דקה־טביל 1.0	3010		125	−100	−2.6	−105
תגגל 1.0	2498		[illegible]	[illegible]	[illegible]	−45
תגגל 5.0	2300		11			−11
תגר א 5.0	6570			−150	−2.2	−50
אורדע פרנס	699	תב	605	−61	−8	−2155
סקנדיה 1.0	5341		851			+101
פלך	494		2000	+6	+1.2	+1000
פז ונך	428		1123	+12	+2.9	+2677
מאורי טכנולוגיה	145		7010	+5	+2.1	+1269
השקעה						
אינקהה 0.1			—	הפסקת	מסחר	—
איתם	299		2800	−1	−0.3	−1590
איתם אפ	100		4112			
אבריגר בכ'	699		132			−335
אפיק 1.0	473	לצ				+1141
אפיק 5.0	280	לצ				
ישום החזקות	120		6350			
ישום אגח־אפ	100		4000			+6294
לבוקו 0.1	1303	לצ				
לבוקו 0.5	560	לצ				
קוה השק ב 0.1	2257		98			
קוה השק ב 0.5	1310	תב	140	−145	−10	−378
חיפושי נפט						
דלק נפט 1	2070	בה	318	−140	−6.5	−360
דלק נפט 5	1075	תב	576	−119	−10	−680
דלק חיל אפ 2	220	תב	1646	−85	−27.9	−1922
פז חיפושי נפט	18500		48			−48
יוגאל 5.0	535	תב	5762	−24	−6.7	−6456
יוגאל אפ	101		11991			+589
מ.ג.ג. 1.0	4340		100	−10	−0.2	−53
מ.ג.ג. 5.0	1847		1101	+2	+0.1	+225
פראיל ב 0.5	6900	תב	10	+410	+6.5	+15
נפטא ש	422		2653	−5	−1.2	−5596

שף נאמנות
בטוחה כלל
ניהול תיקי השקעות, ניהול קרנות נאמנות וניהול קופות גמל.

משתנים

שם נייר ערך	הלי מחיר ערך נקוב	שער קובע בנקודות	שער מרב בנקודות	שינוי יומי % כלל	מס' עסק כלל בנשפים
בנק בינלאומי 05	2216	6399	6336	1.25	11
הסנה ש	16052	229	231	1.35	3
כלל סחר	16199	431	439		6
שפרסל ב 10.0	553	9113	9113		5
דלק ג ש	12145	2147	2158		7
אפריקה 1.0	71	31699	32819	−1	1
אזורים 1.0	10057	914	921	0.77	7
נכסים ובנין	5330	2522	2547		7
הכשרת הישוב	42	62081	63822	−1	2
כלל בנין	6621	756	756		5
עלית	280	15152	13120	2.25	5
פולגת ב 4	3189	623	642	−2.96	1
קסטמות פח 1.0	696	3752	3752		3
אלרון 5.0	21	287180	287687	2.25	4
טבע ש	1900	7759	7836	1	11
ים המלח	4175	2403	2433		7
פטרוכימים 10.0	10069	819	825	0.74	10
מפעלי נייר 10.0	40	277640	280483	0.5	15
מרכזית ב 0.1	256	13259	13259	1	3
כלל תעש' 1.0	43219	219	219	0.46	10
אידיבי פתוח 2.0	2215	6691	6707	−0.75	6
אלרן ש	6302	855	851	0.47	5
חברה לישראל 1.0	6512	3988	4018	−0.75	19
דיסקונט השק ש	20751	1964	1945	1.24	29
כלל 10.0	10627	1151	1157	−0.52	11

שערים בין־בנקאיים

יום שישי, 15.1.1988 באירופה

מסירה מידית (כמום)

לי"ש שטרלינג	$ ארצות הברית	1.8240/1.8250
ל־$1 ארה"ב	מרקים גרמניים	1.6325/1.6335
"	פלורינים הולנדיים	1.8310/1.8320
"	פרנקים שוויצריים	1.3290/1.3300
"	פרנקים בלגיים	34.10/34.13
"	פרנקים צרפתיים	5.5120/5.5150
"	לירטות איטלקיות	1200.30/1021.30
"	ינים יפאניים	126.20/126.30
לסד"ר.	$ ארצות הברית	1.3549/1.3554

שער הזהב 484.80 $ ארה"ב אונקיה לזהון פיקסינג

מסירה מאוחרת (פורוארד)

	לי"ש/$	פר"ש/$	מרג $
1 ח'	1.8219/1.8321	1.3226/1.3241	1.6272/1.6285
3 ח'	1.8166/1.8180	1.3121/1.3126	1.6168/1.6181
6 ח'	1.8087/1.8102	1.2982/1.3002	1.6010/1.6025

הנתונים נמסרו על־ידי בנק דיסקונט לישראל בע"מ

هكذا عن الأصل

صورة عن الأصل

מכתבים למערכת הארץ

סחבת הפוגעת בכיסם של השכירים

העבר מלמד שהדיונים בין ההסתדרות הכללית לבין ראשי האוצר, בדבר חידוש הסכם השכר במגזר הציבורי, נמשכים במקרה הטוב שלושה חודשים. עם זאת, לכל ידוע שביום 31.3.88 יפוג תוקפו של ההסכם הקיבוצי האחרון.

מדוע אם כן אין מזכיר ההסתדרות ויו"ר האגף לאיגוד מקצועי יוזמים ומתכנסים לאלתר ובעוד מועד עם אנשי האוצר כדי לדון בהסכם קיבוצי חדש ל־1988? מדוע חוזרים על "טעויות" העבר, שבהם הדיונים על ההסכם הקיבוצי ההולך שישה חודשים לאחר שפג תוקפו החוקי של ההסכם, ועד אפריל 1986 נותרו פחות פחות משלושה חודשים.

כן הראוי היה לבקש את מזכיר ההסתדרות, שיואיל בטובו להבהיר לגימלאים, מה קורה עם הוועדה הדרושה שקמה בספטמבר על מנת לבדוק את מצבם של הגימלאים? כזכור, ועדה זו קמה על אף ועדה קודמת של האוצר וועדת הכספים של הכנסת, שכבר הגישה את מסקנותיה בעניין שחיקת שכרם של הגימלאים בשירות הציבורי.

מרדכי אופיר
ירושלים

אל תטשו את הממשלה

יואל מרקוס בציג לשמעון פרס את השאלה: "מדוע אתה ממשיך לשבת בממשלה" ("הארץ", 12.1). מרקוס גם מצטט את התשובה שנתנה: "עדיפות המערך תאריך הליכוד לבדו בשלטון". נראה לי כי היה זה מחובתו של יואל מרקוס להסביר מדוע תשובה זו אינה משכנעת. כמו זאת, מרקוס מפרט בכישרון רב את הסכנות הכרוכות בהמשך מדיניות הממשלה, בלי לומר איזו תועלת תביא למדינה יציאת העבודה מהממשלה.

האמת היא שהסכנות שפירט מרקוס יחוורו לעוצמת הסכנות שנעמוד בפניהן ייישאר הליכוד לבדו בשלטון. זו לא תהא ממשלת בגין, אפילו לא ממשלת שמיר; זו תהא ממשלה של שרון-רדוקמן, כהן-כהנא.

אינני חבר מפלגת העבודה, אולם אני מפציר בראשי המפלגה, בייחוד בפרס וברבין: אל תיטשו את הממשלה!

נסים אליעד
תל אביב

הממשלה נגד עצמאות השלטון המקומי

בימים אלה פורסם כי בעת אישור הצעת התקציב לשנת 1988/9 קבעה הממשלה כי השנה לא יעודכן שיעור הארנונה ברשויות המקומיות, וזו תישאר ברמתה הנוכחית.

בלי להתייחס לגופו של עניין, אם ניתן לקיים רמת שירותים נאותה ללא עדכון הארנונה בשיעור האינפלציה, ברצוני להתריע על הפגם הציבורי שבו מחליטה הממשלה על כללים לזולת שאינה מחילה על עצמה. הצעת תקציב המדינה ל־9/1988 אינה כידוע זהה לתקציב 8/87.

החלטות מסוג זה מביאות לכך כי במקום קביעה אחראית של רמת ארנונה מותאמת לתנאי כל מקום ומקום, ייווצר, אם תאשר הכנסת החלטה זאת, מצב שבו שוב יזדקקו מקומות יישוב לסיוע מתקציב משרד הפנים. וכך, במקום לעודד את עצמאות השלטון המקומי, עושה הממשלה שיישאר סמוך על שולחנה.

שרגא מילשטיין
ראש המועצה המקומית
כפר שמריהו

בזכות הנורמאליות

לקורא את שני מאמריו של א.ב. יהושע ("הארץ", 6.12 ו־16.1) קשה להחליט, האם רוצה א.ב. יהושע לגזול את לאומיותם של יהודי התפוצות, את דתם או את שתיהן כאחת. יהודי התפוצות חיים, לפי יהושע, "בגטו יהודית", ומתייחסים אל ארצותיהם כאל "בתי מלון". האם על יהודי ארה"ב לחשוף את הצלקות שלהם ואת המדליות שלהם גם בפניו של יהושע כדי שיתרצה כי "יהודי אמריקאי" הוא "אמריקאי"? האם לא לחמו יהודים, כמו בני דתות אחרות, את מלחמותיה של ארה"ב? האם לא יצרו, יחד עם מיליוני מהגרים אחרים, את תרבותה? האם לא צעדו במצעדי המחאה שלה? האשמתם של יהודי המערב ב"ויתור על האחריות לתחומים מרכזיים והחשובים של החיים" היא השמצה חסרת יסוד. ריח ישן ומוכר נודף מטענתו, כי היהודים אינם יכולים להיות בנים לכל דבר של האומה האמריקאית או הצרפתית, בשל יהדותם.

אך יהושע אינו מסתפק בגזילת לאומיותם של יהודי התפוצות, וכך הוא מסיים את מאמרו השני: "... ועלינו להעמיד גבולות ברורים יותר בין הקיום הטוטאלי היהודי, קרי הישראלי, לבין הקיום החלקי, הוא הקיום היהודי". מתוך הנורמאליות של יהושע יוצא כי הרבי מליובאוויטש אינו יהודי טוב כמרבית הישראלים שכף רגלם לא דרכה מזה שנים בבית הכנסת, מפני שהוא אינו אזרח ישראלי. אכן, יש צורך באומץ רב, או בחוצפה רבה, בכדי לגזול מהרבי מליובאוויטש ומיהודי התפוצות את יהדותם.

יהושע מתעלם, כמובן, מהעובדה שהיהדות היתה ועודנה דת. התעלמות זאת אינה מקרית, אלא היא מעוגנת היטב במיתוס הלאומי הישראלי, שלפיו היהדות אינה דת אלא דת ולאום כאחד. אלא שכאן מושלם המעגל והיהדות הופכת ללאום בלבד, והאפיקורס הישראלי ליהודי טוב מהרבי מליובאוויטש. כך גם נוסדה מדינת ישראל, אולי לראשונה בהיסטוריה האנושית, כתיאוקראטיה המוחזקת על־ידי לא מאמינים. תיאוקראטיה זו מנסה כעת לגזול מיהודי העולם את דתם לטובת המיתוס הלאומי שלה.

כמי שסבור שהדרך לנורמליות היא בהפרדה בין דת ולאום ובהכרה בישראל כמדינתה של האומה הישראלית, אני קורא לא.ב. יהושע להפסיק להתיימר לפסוק בשאלה מיהו אמריקאי ובשאלה מיהו יהודי, ולנסות לומר לנו מיהו, לדעתו, ישראלי.

משה ברנט
באר שבע

מועמד מול הרצוג

נשיא המדינה מילא את תפקידו בכבוד במשך חמש שנים, ועתה הודיע על רצונו לרוץ לתקופת כהונה נוספת. המערך מאושר, הליכוד מאשר, ושלום על ישראל. האומנם?

נראה, שטוב להיגיינה המוסרית של המדינה שבעלי השררה יכהנו תקופות קצובות וקצרות ככל שניתן. אם הם עומדים לתקופת כהונה נוספת — תועמד מולם אישיות מתאימה לבחירה.

האם בחירה כזו, בנוסח "תסכים אתי ואסכים אתך" של שני הגושים הפוליטיים, נראית מכובדת בעיני הנשיא?

יהודה הצבי
תל אביב

עיריית ירושלים
הוועדה המקומית לתכנון ולבניה
הודעה לפי סעיף 149
לחוק התכנון והבניה
התשכ"ה 1965 (להלן החוק)
ב: 87/850
ניתנת בזה הודעה בהתאם לסעיף 149 לחוק כי מר עמי נתנס הגיש לועדה המקומית לתכנון ולבניה (להלן הועדה) בקשה להתרת הקלה בגוש 119 חלקה 54 ברחוב של ארנונה בירושלים הדינה בנית מחסן ומקלט ברצפת מפולש בקיר במשותף עם חלקה 53. את התנגדויות להתרת ההקלה הנ"ל אפשר להגיש תוך שבועיים מתאריך הודעה זו לועדה המקומית לתכנון ולבניה ברחוב הלל מס' 23, ירושלים.
ניתן לעיין בתכנית המוצעת במשרד זה בכל יום פרט ליום ו' בין השעות 12.00־14.00
אברהם מזילה, מ"מ ראש העיר יו"ר הועדה המקומית לתכנון ולבניה

עיריית ירושלים
הוועדה המקומית לתכנון ולבניה
הודעה לפי סעיף 149 לחוק התכנון והבניה
תשכ"ה 1965 (להלן החוק)
ב: 88/187
ניתנת בזה הודעה בהתאם לסעיף 149 לחוק כי בר כלי לידון הגיש לועדה המקומית לתכנון ולבניה (להלן הועדה) בקשה להתרת הקלה בגוש 27 חלקה 58 ברחוב מוקד לוג בירושלים והינה: הקלה באחוזי הבניה 2.125 ל־87.18% המותרים הקלה בקו בין ההזמי בשטח של 52.0 מ"ר. את התנגדויות להתרת ההקלה הנ"ל אפשר להגיש תוך שבועיים מתאריך הודעה זו לועדה המקומית לתכנון ולבניה ברחוב הלל מס' 23, ירושלים.
ניתן לעיין בתכנית המוצעת במשרד זה בכל יום פרט ליום ו' בין השעות 12.00־14.00.
אברהם מזילה, מ"מ ראש העיר יו"ר הועדה המקומית לתכנון ולבניה

עיריית ירושלים
הוועדה המקומית לתכנון ולבניה
הודעה לפי סעיף 149 לחוק התכנון והבניה
תשכ"ה 1965 (להלן החוק)
ב: 84/209
ניתנת בזה הודעה בהתאם לסעיף 149 לחוק כי קרייזן כל וגיל הגישו לועדה המקומית לתכנון ולבניה (להלן הועדה) בקשה להתרת הקלה בגוש 23 חלקה 5 ברחוב הרב ברלין בירושלים והינה: הקלה באחוזי הבניה של ... את התנגדויות להתרת ההקלה הנ"ל אפשר להגיש תוך שבועיים מתאריך הודעה זו לועדה המקומית לתכנון ולבניה ברחוב הלל מס' 23, ירושלים.
ניתן לעיין בתכנית המוצעת במשרד זה בכל יום פרט ליום ו' בין השעות 12.00־14.00.
אברהם מזילה, מ"מ ראש העיר יו"ר הועדה המקומית לתכנון ולבניה

משקפי קריאה / הדה בושס

שלושה אחים וצפונות לבם

שלום כהן — שיח אחים "על מלחמות היהודים"; הרב שמואל אבידור הכהן, פרופסור פנחס פלאי, ח"כ מנחם הכהן. זמורה ביתן; 216 עמ'

במציאות מסולכסכת של חזרה בתשובה — "תהליך צפוי ורצוי", לפי הרב פנחס פלאי, גם אם "הוא ממלא צורך טוב בצורה לא טובה" ו"קיבל תפנית חולנית", לפי ח"כ מנחם הכהן, שלדעתו בכל זאת המדובר הוא ב"איראליסטים". ("תנועת החזרה בתשובה אינה כופרת במדינה") — מסקרנים אותי שלושת האחים: הרב שמואל אבידור הכהן, פרופסור פנחס פלאי, וח"כ מנחם הכהן, שנקודת המוצא שלהם שונה.

השלושה הם צאצאיה של משפחה ירושלמית חרדית מזה דורות, משפחת רבנים נודעים לשם. הם נכדיו של הרב אברהם צבי שור, ש"לחם את מלחמת הקיום של החרדים", ושל רבי חנוך חיים הכהן. "שני סבים, שתי דמויות מנוגדות השונות לחלוטין זו מזו. הרב שור איש ציבור ומנהיג תקיף של קהילה יהודית, הרב חיים הכהן מיסטיקן". הם בניו של הרב מרדכי הכהן, שעמד בין שתי הקצוות. והיה עשוי "להיחשב כאיש של סתירות, שלמרות הערכתו לאביו ולחותנו הלך בדרכו שלו".

וכבן, שלושת הבנים גם הם — כל אחד בדרכו — גם אם נשאו עמם את ההשפעות החזקות של ימי ילדותם ונעוריהם, הגיעו אל הציונות הדתית, כל אחד בדרכו ולפי אמונתו. ועדיין ההתלבטויות שלהם לא פסקו, ודרכם מן העולם החרדי־דתי הסגור המסוגר, ומבית אבא שנפתח לרווחה, היא דרך רצופה עליות וירידות ומשברים: דרך שיש בה עיקולים רבים, תפניות חדות, ואפילו הרהורי־כפירה קשים. קשים פי כמה מאלה של אנשים שחינוכם ומקורותיהם שונים.

שלושת האחים שונים זה מזה גם באופיים, אף כי שלושתם אוהבים את החשיפה הציבורית. שמואל הכהן אבידור הוא סופר ועתונאי. המשמש גם מעין מטיף לעת מצוא. כמו בתכנית הטלוויזיה שלו שבה ניסה להעביר מסרים על דת ישראל, משמעותה והשלכותיה בימינו. פנחס פלאי הכהן הוא סופר ומשורר ופרופסור באוניברסיטת בן־גוריון. מנחם הכהן "רב הגושבים", הוא ח"כ מטעם המערך, וגם הוא סופר ועתונאי. השלושה שונים בדעה אבל בולטת המעורבות החזקה שלהם במציאות הישראלית: רצון לשנות את פני הדברים וכמובן התלבטויות קשות בכל מה שקשור בדת ומדינה. כאמור, מלווים אותם הרהורי־כפירה רבים, שעליהם להתמודד אתם ולהיאבק אתם ובד־בבד לשמור את אמונתם. אומר מנחם הכהן: "באמונות ובדעות אין פשרה. אפשר להתפשר על החיים, מפני שצריך להתקיים".

הויכוחים בין השלושה מכסים מכלול מגוון של נושאים, ואלה מובאים הפעם בספר, שעורכו הוא העתונאי שלום כהן, שגם היה היזם והמנחה של סדרת ויכוחים משפחתיים אלה. הדיון ביסודו מעניין, גם בשל מיקומה של הדת בחיינו, ובפוליטיקה הישראלית, ודומה גם שאנו החילוניים, הרחוקים מן המקורות והמצוות, איננו מצוידים כהלכה להתמודדות עם מכלול הבעיות, ועם השלכותיהן האקטואליות. והנה שלושה שיש להם הציוד הדרוש, אף כי גם להם ההתמודדות אינה קלה, וגם הם נתקלים בבעיות אין ספור, שכמעט ואי־אפשר ליישב ביניהן, וגם לא בינם לבין עצמם.

חסרונו של הספר הוא ששלום כהן יוצא מנקודת מוצא של הערכה הגובלת בהערצה, אל כל אחד מן השלושה. והביוגראפיות הקצרות שהוא מביא מזכירות תשדירי־שירות, וכמו נכתבו לפי הזמנה. והרי השלושה אינם זקוקים לפרסום מעין זה אף כי דומה שגם אין הם בוחלים בו — כל אחד מהם מורגל וגם אוהב את אור הזרקורים והכותרות.

עניין אחר: שלום כהן נפעם מן הדברים שהוא שומע עד שאין הוא מוצא לנכון לערוך אותם לפני שהוא מביא אותם לדפוס. אבל קיים שוני־מהותי בין דברים שבעל־פה ובין דברים שבכתב. דברים שבעל־פה, עד כמה שהם מרתקים ומעניינים, זקוקים תמיד לעריכה יסודית מתומצתת: אחרת הם נראים חסרי גיבוש וקשה לעקוב אחריהם.

כאמור, מן הדיונים והויכוחים אפשר לעמוד על אופיו של כל אחד מן השלושה. בקצה אחד ניצב הרב שמואל אבידור הבכור. הוא היה עד בילדותו למלחמות האכזריות שנעשו בין החרדים הקיצוניים ובין אותם רבנים שנטשו את הישוב הישן, נתנו יד לציונים והקימו ממסד רבני־ציוני. זו היתה "מלחמה נוראה, שאכזרות, אידיאולוגיות ושנאות אישיות תהומיות שימשו בה בערבוביה". היא "מכוונת עד היום את עמדותיו", כלומר, "אהבת שלום קיצונית ושנאה מרה לכל ממסד".

בקצה האחר, לעומתו, ח"כ מנחם הכהן. הוא צעיר האחים, משתייך לממסד הדתי שכשמואל מתעב מקורב לרבנים הראשיים ומגן על הרבנות האורתודוכסית ("אין יהדות אחרת"). הוא בעל עמדה פוליטית "שגם אם יש עוררין עליה, בענייני הלכה ורבנות אין עוררין עליה". בתווך — הרב פנחס פלאי הכהן. שירש מסבו חיים את הנון־קונפורמיזם שלו "שאינו מאפשר לו להשתייך לשום מסגרת", הוא מתלמידיו המבולסים של הרב הנזיר ולפי האמור "יכול היה לעמוד כמנהיג רוחני בראשה של תנועה דתית עכשווית" אבל ביכר לשבת כמורה ומחנך.

מפלצת של כל נבל

הסיחות בין השלושה לובשות לעתים אופי של ויכוח מר ונוקב — עד שמנחם מאשים את שמואל בדמאגוגיה זולה. שמואל מצדו, אומר שאמנם צר לו לתקוף את אחיו (מנחם), אבל זה אחד הדברים הגועליים ביותר ששמע מזה שלושים שנה (הדברים נגד הרבנות הרפורמית). הויכוחים מתפרסים על מגוון רחב של נושאים ותחומים בוערים ואנו עדים לדעות קיצוניות ביותר: פנחס פלאי למשל, רואה את היהדות לא רק כאמונה אלא כדת והסטוריה. שמואל, הפסימי, קובע שאנו חיים בתוך טראגדיה של סתירות, ואין הוא יודע מה יישאר מן היהדות בסופו של דבר. שמואל גם מעז ומכנה את ההלכה "מפלצת של כל נבל", ואילו מנחם הכהן מגן על ההלכה, אבל גם מעלה את השאלה האם מדינת ישראל והכנסת, כגוף חילוני, אכן צריכים לעסוק בנושא זה ולקבוע הלכות יסוד בנושאי גיור, בנושאי תערובת וכיוצא באלה.

פנחס פלאי מציע קריטריונים לקביעת יהדות, כמו גורל וייעוד. מנחם מסכים אתו "בכל ולא מסכים בשום דבר". בוויכוח על דת ומדינה, מנחם אומר שאין מה להפריד, כיוון שבמציאות הדת והמדינה מופרדות, מלבד חוק נישואין וגירושין, והוא ספור מתרופת הפלא של הפרדת הדת מהמדינה. שמואל מקטרג ומצפת, למגינת לבו של מנחם, על הממסד הדתי, ומנחם מביע חשש שהקטרוג הבלתי מרוסן על הממסד הזה עוד יהפוך אותו ל"מבן דאיסלם". פנחס מצדו, אינו מאמין שלדתיים יש מונופול על דת ישראל.

בעיית הציונות והיהדות עולה שוב ושוב. שמואל רואה במדינה את היהדות, ועבודת דגניה, הקיבוץ הראשון, היא המשך דת ישראל. את ברל כצנלסון הוא רואה כאדם דתי יותר מיהודי בבני־ברק. מנחם חושש שהציונות, ששמואל מדבר בשמה, "הציונות של ההשכלה" יכולה "לשמור עלינו רק בטריטוריה של מדינת ישראל, טריטוריה לא כל כך בטוחה, מסובכת מאוד".

את הציונות הדתית מגדיר שמואל "יצור טראגי" וממשיך ואומר כי "הציונות עצמה נקלעה לטראגדיה שמכתיבות לה הלאומנות היהודית החולנית, הלאומנות הפלשתינית החולה. גוש אמונים מכאן ואש"ף מכאן". אף כי אפילו שמואל אינו מסתייג לגמרי מגוש אמונים — "כל עוד אינו מתקרב לכהנא", שבו הוא רואה ניצחון להיטלר ולאנטישמיות. שמואל רואה את גוש אמונים כזרם לגיטימי בתנועה הציונית. אבל גם "בן טוב, שגדל אצל הורים מושחתים, מפא"י והמפד"ל, שעה שכהנא — הוריו הם הליכוד והאגודה". פנחס טוען שתנועות לאומיות אינן נמדדות באמות מידה מוסריות. חושש שהציונות נעשתה מוסרנית, ובמריבה בין הקנאים ליוונים ברוקאי, אין הוא יודע עדיין עם מי היה הצדק.

"זהו רק אפס קצה של הדברים" שנאמרו במהלך הדיונים והויכוחים. אבל גם אם השלושה הם אנשים מאמינים־דתיים, המקורבים ומקובלים על חוגים חילוניים, נותרת בעינה השאלה, עד כמה אנשים דתיים כמותם — הנושאים עליהם מטען כבד של בית סבא ואבא ומורשת של מסורת ושל מקורות, לימוד תורה אינטנסיבי והסמכה לרבנות, ששמרו על אמונתם — יכולים באמת להיות משוחררים, ועד כמה הם מסוגלים להיות חופשיים בדעותיהם ובהשקפת עולמם. הספר מנסה לענות על שאלות אלה, אף כי לעולם אין לדעת עד תום את צפונות לבם של שלושת האחים, לבית הכהן.

הארץ ממליץ

מלאכים בשמי ברלין (ת"א, חיפה, ירושלים) — שני מלאכים מקטלים עוקבים אחר מחשבותיהם של תושבי ברלין, ומתגעגעים לחיים כבני אדם. סרטו של וים ונדרס ("פריז טקסס").

תקווה ותהילה (ת"א, חיפה) — מלחמת העולם השניה מוצגת כהרפתקה דרך עיני ילד לונדוני. סרט אוטוביוגרפי של ג'ון בורמן ("גברים בטלמורת", "יער האיזמרגד").

ילדה גדולה ועורבים (ת"א) — במוזיאון, שני סרטים קצרים של נירית גרונדיך ואיילת מנחמי עוסקים בגיל ההתבגרות מזוויות שונות.

הקיסר האחרון (ת"א, חיפה, ירושלים) — סיפור חייו של הקיסר הסיני האחרון משמש לבימאי האיטלקי ברנרדו ברטולוצ'י ("הקונפורמיסט", "הטנגו האחרון בפאריס") כהזדמנות לעסוק בחופש האפשרות לשנות ולהשתנות.

טמפופו (ת"א) — קומדיה יפאנית חביבה על אוכל איכותי ובישול איכותי, ועל אומנות בכלל.

מגדל הדבורים (ת"א) — יותי בגיל העמידה נוטש את משפחתו ויוצא עם הכוורות שלו למסע מצפון יוון לדרומה. סרט עצוב של אנגלופולוס ("מסע השחקנים", "מסע לקיתירה").

המשפחה (ת"א) — משפחה איטלקית במשך שמונים שנה, מאז ראשית המאה. אטורה סקולה ("יום מיוחד", "פאסיונה ד'אמורה") מביים, עם ויטוריו גסמן, סטפניה סנדרלי, ופאני ארדאן.

שמעתי את בנות הים שרות (ת"א) — רווקה בודדה מגלה כי המציאות אינה דומה לחלומותיה. בסרט קנאדי עדין.

ז'אן דה פלורט (ת"א, ירושלים, חיפה) — החלק הראשון של "מי הגבעות", לפי מרסל פניול. מספר על־מאבק על מי מעיין בפרובנס. בכיכובו של איב מונטן.

סרטי בידור

שיגעון בחלל (ת"א, חיפה) — פארודיה מטורפת על סרטי הפנטזיה הבדיונית. קומדיה אופיינית של מל ברוקס.

מלון חדר המיטות (ת"א) — סרט מתח על גבר המגן על פילגשו הנשואה שמעורבת בלכידת רוצח מטורף, ומסתבך בעצמו.

תיאטרוני ישראל
הערב יום ב' 18.1
תיאטרון הבימה:
מירלה אפרת: 10.00, 20.30
אנשים קשים: 20.30
התיאטרון הקאמרי:
באמצע היום — בצוותא
נוצות — אודיטוריום דוהל

מדינת ישראל
חוק התכנון והבניה תשכ"ה 1965
מרחב תכנון מקומי ...
הודעה בדבר אישור שינוי תכנית מתאר
נמסרת בזה הודעה בהתאם לסעיף 117 לחוק התכנון והבניה, תשכ"ה 1965 כי הועדה המחוזית לתכנון ולבניה, מחוז המרכז, החליטה לאשר ... שינוי תכנית מתאר ... 2766 ...
עמירם קלמני
יו"ר הועדה המחוזית לתכנון ולבניה — מחוז המרכז
27.1.1987

דער יידישער טעאטער אין ישראל
פעסטיוואל דערעפענונג פון יידישן - טעאטער - מיט שלום-עליכמס
שווער צו זיין א ייד - קשה להיות יהודי
דער בלוטיגער שפאס
בימוי ועיבוד, גייע באַאַרבעטונג און רעזשי: ישראל בקר
מוסיקה - מחיר: אלכסנדר יאמפאלסקי
תפאורה ותלבושות - דעקאראַציע און קאסטיומען: עדינה רייך
תאורה - באַליכטונג: גידי קומפרמן
בהשתתפות - מיטן אַנטייל (לפי א״ב): ישראל בקר, רפאל גולדוואסר, יאשא גלינסקי, יעקב האלפרין, אברהם הורוביץ, יצחק חביס, יהודית יואי, אברהם נייאמרק, לורה סהר, אסל קובינסקה.
תאריכי הצגות: מוצ״ש 23.1.88 שעה 20.00 - ת״א - בית יד לבנים. יום א׳ 24.1.88 שעה 20.30 - ת״א - בית יד לבנים. לציון מלאת 40 שנה להרצח של ש. מיכאלס. יום ה׳ 28.1.88 שעה 20.30 - ת״א - בית יד לבנים. מוצ״ש 30.1.88 שעה 20.30 - כפר סבא - היכל התרבות. יום א׳ 31.1.88 שעה 20.30 - ת״א - בית יד לבנים.
חודש פברואר: יום ה׳ 4.2.88 שעה 20.30 - ת״א - בית יד לבנים. יום ו׳ 5.2.88 שעה 20.30 - חולון - מתנ״ס, קרית שרת. יום א׳ 7.2.88 שעה 20.30 - ת״א - בית יד לבנים. יום ד׳ 10.2.88 שעה 20.30 - ת״א - בית יד לבנים. יום ה׳ 11.2.88 שעה 20.30 - ת״א - בית יד לבנים.
הפצה ראשית: "יבגי" אלנבי 91, ת״א טל. 293838, 295154
כרטיסים להשיג במשרדי הכרטיסים ובקופת התיאטרון בערב ההצגה. בית יד לבנים רח׳ פנקס 63, טל. 441707
התיאטרון היידי בישראל
The Yiddish Theatre of Israel
שירה • מאיר • שוב־עמי • שקולניק

קבלת מודעות
ללוח העיר
21:00־08:00
פרסום פון
אשראי מיוחד!!!
735588/9

מדריך הארץ

תורנויות

תורנות רופאים

הזמנת רופאים בפקרים דחופים בלילה בערב עד למחרת ב־7 בבוקר בתחנות מד"א טל' 101.
מגן דוד אדום:
ירושלים 523133
תל־אביב 5460111
חיפה 512233
גוש דן 781111
הרצליה 052־541335
נהריה 823333
רחובות 08־451333
בת־ים 5511111
חולון 803133
לוד־רמלה 08־221022
באר שבע 057־74767
מוקד מידע רפואי בקופ"ח הכללית: בימים א'־ה' — 8.00־20.00
ביום ו' — 8.00־15.00
טלפונים: 03־433500
שירן – שירות רפואי בייתי
(24 שעות ביממה, כולל רפואת שיניים): ירושלים, מוקד יום 660585, 669531 מוקד לילה, שבת וחג 226191 מנוי מס' 1788 (להשאיר הודעה לרופא תורן מבין) תל־אביב, מוקד יום 218820, 218898 מוקד לילה 631011 מנוי 3752 (להשאיר הודעה לרופא תורן מבין ב"ד שק"ם – שירות רפואי לקבר (ת"א)
שירות ביקורי בית של רופאים מומחים לילדים ותינוקות בשעות 19־24: טל' 03־7549111 "סקס" קוד מנוי 222
של"ח – שירות רפואי לקבר (חיפה) כימי חול בשעות 19־24, כימי שישי 14־24, בשבת 08־24 טל' 04־380541 קוד מנוי 1665
מרפאות שיניים לעזרה ראשונה תל־אביב:
דיזנגוף סנטר שער 3 (ליד המשביר) טלפון: 294869, 03־285822

הרפואה פתוחה כל יום כולל שבתות וחגים 24 שעות ביממה, בר כוכבא 49 טל' 03־264649 פתוחה בימים א'ה בין 21.00 עד 23.00 יום ו' וערבי חג מ־18.00 עד 24.00
בשבתות וחגים מ־15.00 עד 21.00
קשב לבית –
שירות בינרים לרשואה, שיקום וסיעוד בבית.
מרכז רפואי הרצליה פיתוח 052־548575
7549111 איתורית 1500
שח"ן – עזרה ראשונה נפשית:
(24 שעות ביממה):
ירושלים 227171
תל־אביב 5461111
ילדים ונוער 261113
חיפה 3 672222
נתניה 053־35316
באר־שבע 057־418111
מרכז רפואי באר־יעקב 08־223958
מרכז סיוע לקורבנות אונס
(24 שעות ביממה):
תל־אביב טל' 234819
ירושלים טל' 02־245554
חיפה טל' 04־362611
מרכז סיוע למשבצי לחץ במצוקה "מעגלים"
א ו־ה 11.00־13.00
ב ו־ד 16.00־18.00
טל' 220031
רח' מאפו 13 תל־אביב
יד ביד – ארגון קשבת לילד ולהורים
תל אביב – לילד 226027 24 ש' ביממה להורים, בימים ב', ה' מ־20.00־17.00 222732
ירושלים – 243358
חיפה ונהריה – 229488
הגליל המערבי – 04־922222
קו אלי – האגודה להגנת הילד
עזרה בנפגעי אלימות כלפי ילדים 261070 א'־ה' 16.00־20.00
ארם לשירות אדם – חברה סיעודית לשירות הציבור בגוש דן 24 שעות ביממה
טל' 03־5461727/8
שהל – שירות ציוות משהל נפרין

לחולי לב 330848
תורנות מרפאות במלחמ – רחובק ת"א 611011, 240363, 239952
רחובק ירושלים 226335
רחובק חיפה 645334

תורנות בתי־חולים

תל אביב רוקח — (ילדים, פנימית, כירורגית)
ירושלים ביקור חולים — (ילדים, א.א.ג)
הדסה ע"כ — כירורגית, אורטופדית
משגב לדך — (נשים)
הדסה ה"צ — (פנימית)
שערי צדק — (עיניים)

תורנות בתי־מרקחת

תל אביב שור המלך ג'ורג' 54 280644
סופרפארם אינשטיין 40 רמת אביב 413730
ירושלים: אליאן ישעיה 10 583753
חיפה יבנה אבן סינא 7 672268
חולון אהרון הפיין 32 889153
בת ים מזור חכיבה רייק 20 583360
רמת גן המגן ביאליק 30 723674
נתניה קופ"ח מאוחדת הרב קוק 513 344655
פתח תקוה קופ"ח כללית חיים עוזר 905271
הקריות, מכיניה המגן 24 קר ביאליק 704185
חדרה קופ"ח כללית רוטשילד 335884

דלת פתוחה

מרכז מידע וייעוץ לצעירים ע"י צוות מקצועי – ייעוץ ומידע בנושא חברות, משפחה, מיניות – אבטער בגיעה, ימים ב' ג' ד' 16.00־19.00
רחובות 9 5105111/2
חיפה: ימים א' וד' 16.00־19.00 רח' הסטרום 14 טל' 381520

מרכזי מידע — אגד

02–304304 03–432777 04–549121

מוגש כשירות לציבור על ידי
הסנה
חברה ישראלית לביטוח בע"מ

טלוויזיה

לימודית

08.00 עד כאן
08.05 שעת כושר
08.15 אורחות ד"ר
08.40 ראשית קריאה
09.00 אנגלית ה'
09.20 חשבון פשוט ר
10.10 אנגלית ד
10.30 רגע עם דודלי (כ)
11.00 עיונית מורמת ד'־ה'
11.15 אנגלית ד
11.30 גאוגרפיה של א"י
12.00 אנגלית ח'
12.25 תלמוד (כ)
13.00 גאוגרפיה כללית ד'־ס'
13.30 אנגלית י"א־י"ב
13.45 צרפתית, העשרה
14.00 עד כאן
14.05 מגע, צמיחה, ריקבון, מין הורים
14.35 קסים קסם
15.00 קשר משפחתי
15.40 שעת כושר
16.00 ויליאם הכובש, סדרה
17.00 ערב חדש

כללית

17.30 פסטיגאל 87
18.30 (ע) קיצור החדשות
18.32 (ע) סקירת תכניות השבוע
18.35 (ע) ספורט בארץ ובעולם
19.30 (ע) חדשות
20.00 כותרות מבט
20.02 הצגון הדרום
21.00 מבט לחדשות
21.30 תשדירי שירות
21.35 מלך הכיתה
22.00 זה הזמן, תכנית אירוח
22.50 בולמן
23.40 פסוקו של יום חדשות

ערוץ 2

18.30 בא אחרי (סדרה)
19.00 שלום לך גוטנברג
20.15 במוזבון
20.50 הבדירה הכבעית
21.50 פם 2, קיים גוש

ירדן ערוץ 6

18.00 הצמנוגלים
19.00 חדשות בצרפתית
19.15 מגאזין ספורט
19.30 חדשות בעברית
20.00 חדשות בעברית
20.30 משהו מספל כך
21.10 עבודה צדדית (בלשית)
22.20 סרט קולנוע

לבנון ערוץ 12

13.30 חיים אחרים (סדרה)
14.00 מועדון 700
14.30 התעמלות
15.00 ילדי הזכוכות (מצויר)
15.30 סופרבוק (מצויר)
16.00 שוכני הסלעים
16.30 סרט "לפתע פתאום"
18.00 ימים מאושרים (קומי)
18.30 לורן ושירלי (קומי)
19.00 חדשות בערבית
20.00 מגאזנים (כלכ)
21.00 פוטבול
23.00 מועדון 700
23.30 חיים אחרים (סדרה)

רדיו

קול המוסיקה

06.01 צלילי בוקר
07.09 בהאזנה נינוחה
09.00 קונצרט בוקר
11.57 פינת השיר
12.00 מן הסרטייה
13.05 בהאזנה נינוחה
15.00 הסברה מוסיקאלית
16.00 מאולמי הקונצרטים בעולם
18.00 רגע על הצינוע
19.00 בין חברים
20.05 אינטרלודי
20.30 מאולמי הקונצרטים בעולם
22.30 פעם ועוד
23.00 מחזורי יצירות

רשת א'

16.05 גיל הביניים
17.10 צבעי הקשת
18.06 מנחת ערב
19.05 סיכום המשנה היומית
19.10 דף גמרא יומי
19.20 פרקי היום בתנ"ך
9.30 שירורים לעולים
22.05 לכל אדם סכנה

רשת ב'

18.06 שעה חמשית
18.45 היום בספורט
19.00 היום הזה
19.35 דין ודברים
20.05 שלום המדינות
22.05 קפה ראשו
00.05 יומן חצות
00.15 גאו ועוד

רשת ג'

18.06 מצעד המצעדים
21.05 קצת אחרת
23.05 הלילה הוא שירים

גלי־צה"ל

18.05 המחור הגבה עם המבנעת השחורה
18.45 משהו עולמי
19.05 שירים מכאן
20.05 בעיקר מוסיקה
21.00 מבט לחדשות
21.30 אוניברסיטה משודרת
22.05 על הדבש ועל העוקץ
23.05 עשרים וארבע
23.55 ציורת חצות
00.05 ציפורי לילה
02.05 לא רוצים לישון
05.05 צלילי בוקר

שידור קבוע

רשת א'

07.30 ודידיקל עברית קלה
08.05 חוגה עם בני הגדל
08.27 משפט הראגוניק, שידור חי
13.05 שירים עבריים
14.06 בראש צעיר, מגאזין לילדים
15.27 האוניברסיטה הפתוחה
15.57 בשפה הראגוניק
19.05 סיכום המשנה היומית
19.10 דף גמרא יומי
19.20 פרק היום בתנ"ך
19.30 שירורים לעולים

רשת ב'

07.00 הבוקר הזה
08.00 עסקים עניין
09.05 ביקור בית

רשת ג'

06.04 בחורה לאוויר, להיטים
07.07 שירי כבוקר־בוקר
09.05 מה כי תשמע עם אבי אתגר
10.05 דגרים מיכה, עם שמרית ארנבר
11.05 שבעים כי יודע שירי שנות השבעים
12.05 אהבה יומיומית
13.05 רק כיכר חול
14.00 לי לך ייד ומחבה
15.05 חרם, הריס וחיהוד

10.05 כל צבעי הקשת
12.10 אלף־אלף ב"ב, עם אהוד מנור
13.05 בתבי היום, תיקוות, תשבחים
14.06 לראות את לא לראות, תרבות ואמנות
14.30 ברצינות, הזר הרגב
15.05 שירים קשישים
15.55 קוראי ספר, קוראים מכליכים
16.05 יומן בכללה
16.30 על הספרים והאנשים
17.05 הבעייקס

גלי צה"ל

06.05 אוניברסיטה משודרת
06.30 מוקדים עין־חדשות
07.07 ...
08.05 בוקרטוב ישראל – אקטואליה
09.05 אילוברבקר, עם אלי ישראלי
10.05 עשר, שירים עבריים
11.05 זמן לעבטוב
13.05 נחרה יומי
13.55 40 לאוזנה, סיפור היום בתוכ"ח
14.05 מגיגה יומית, עם יצחק קוינר
15.05 שירים לתם, עם אפי של
16.05 ארבע אורחנהנים (ימים ג'־ה')

שידורי צה"ל 2

19.05 לדין, ירדין
20.05 8 ער
21.57 הודעות לחיילים
22.05 הפסקת עישר
23.05 קול הג'אז הזה

קולנוע

תל־אביב

אורלי — אני נכבעת, אני נבגע 4.30, 7.15, 9.30
אסתר — שדודות בגדול 5.00, 7.30, 9.40
בית לסין — מתח גבוה 11.15
בן יהודה — אבא גנוב 4.30, 7.15, 9.30
גורדון — רכבת תוהית 4.30, 7.15, 9.30
גת — הקיסר האחרון 6־9
דיזנגוף 1 — דאן דהפלורט 11.00, 13.30, 4.30, 7.15, 9.45
דיזנגוף 2 — תקווה ותהילה 11.00, 13.30, 4.30, 7.15, 9.45
דיזנגוף 3 — לו הייתי כאן 11.00, 13.30, 4.30, 7.30, 9.45
דקל — נאריו, אהבה משורנת 7.15, 9.30
דרייב אין — שיגעון בחלל 7.15, 9.30
סקס 12.00 חצות
הקולנוע בית ציוני אמריקה — סמפוני את בנות הים שרות 4.30, 7.30, 9.30
הוד — ריקוד מושחת 4.30, 7.15, 9.30
חן 1 — יום במלכודת 5.00, 7.25, 9.50
חן 2 — הנסיכה מבבריל' הילס 5.00, 7.25, 9.50
חן 3 — מלון חדר המיטות 5.00, 7.30, 9.55
חן 4 — המכשפות מאיסטוויק 11־2־5, 7.25, 9.50
חן 5 — המנות מעבר לפינה 11־2־5, 7.30, 9.50
לימור — ללא מוצא 4.30, 7.15, 9.30
שברון חוטים 12.00 חצות
לב 1 — מלאכים בשמי ברלין 2.00, 4.45, 7.15, 9.45
לב 2 — טמפופו 2.00־5, 7.30, 9.50
לב 3 — המשפחה 2.00, 4.40, 7.10, 9.40
לב 4 — מגדל הדבורים 2, 5, 7.30, 9.50
מוזיאון ת"א — ילדה גדולה + עורבים 4.30, 7.30, 9.30
מקסים — הבלתי משוחדים 7.15, 9.30
התערוכה הישראלית — רובוקופ 10.00
סינמה 2 — שיגעון בחלל 5, 7.15, 9.30
סינמה 1 — הכבוד החוב 5.00, 7.30, 9.40
חוים 11.45 בלילה
סינמטק ישראלי — תעלומת הבדולח האבוד 7.00, אמנות האנימציה אבוכרד 9.30
פאר — יופיו של השוטא 4.30, 7.15, 9.30
פריז — גדול מהחיים 12־2־4, 7.15, 9.30, 11.30 מציצים
צפון המשודרים — מאבק 4.30־7, 9.30
שחף — עכבר הבארים 4.30, 7.15, 9.30
הסבת — סרט מתוק 7.30, 9.40
תבלת — גן הביוס 5.00, 7.30, 9.45
תל־אביב — זעקת הצבדים 4.30, 7.15, 9.30
מקס (רמת־אביב) — השוטר מבבריל' הילס 7.30, השוטר מבבריל' הילס כפ' 2 9.30
שני סרטים בכרטיס אחד

בית שאן

מתנ"ס — המכשפות מאיסטוויק 9.15

ירושלים

אריסטון ריקוד מושחת 4.30־7־9
אור־גיל — הקיסר האחרון 5.30, 8.30
אורנע — יום במלכודת 4.30, 6.45־9
בית אגרון — הישראלית הרחוק 4.30
לילה של יום כפוף 6.00, אני אוהב אותך כרכן 7.45, מופע הקולנוע של רוקי 9.30
כסיר — עכבר הבארים 4.30, 7, 9.15
מיטשל — ללא מוצא 7.00, 9.15
רון — נאריו, אהבה משורנת 4.30־7־9
תיאטרון ירושלים — דאן דהפלורט 7.00, 9.30, מכאן 7.00, 9.30
עדן — אבא גנוב 4.30־7־9
סמדר — מלאכים בשמי ברלין 7.00, 9.15
סינמטק 1 — סיפורים ספורים לאבא 19.00, במהלך הזמן 20.45
סינמטק 2 — שבעת החטאים 21.30

עפולה

היכל התרבות — אבא גנוב 5.00, 7.00, 9.15
כמשתרן — גרדפי החוק 9.00

נתניה

סבוהייר — יום במלכודת 5, 7.15, 9.30
שרון — אבא גנוב 5, 7.5, 9.15
רוד — כי־כי ארוונה 7.15, 9.30

חולון

מתנ"ס קריית שרת — ברוח שמה מי ליונים 4.00
סבוי — אני נכבעת אתה נבגע 4.30, 7.15, 9.30
ריקה — ללא מוצא 7.15, 9.30
מגדל — יום במלכודת 7.15, 9.50
ארמון — אבא גנוב 5.00, 7.30, 9.30

ראשל"צ

ג.ג. רון 1 — אבא גנוב 4.30, 7.15, 9.30
ג.ג. רון 2 — ריקוד מושחת 4.30, 7.15, 9.30

צפת

בית אלון — הגה האחרונה 7.30

רחובות

בית העם — נשים בעורף 8.30
דוד — דאן דהפלורט 7.15, 9.30
חן — אבא גנוב 4.30, 7.15, 9.15

באר שבע

היכל התרבות — הרפתקאותיו של קופר־בלום 4.30, יום במלכודת 7.15, 9.30

רמלה

היכל התרבות — אבא גנוב 4.30, 7.15, 9.30

רמת השרון

כוכב — פושע מבנל ילדה קטנה 7.00, המכשפה מאיסטוויק 9.30, הרפתקאותיו של סופרבלום 4.15

טבריה

יד שבעים — מאבק 6.45, 9.15

עכו

אמפיתיאטרון — המקסימו 7.00 2, 7־9

חיפה והסביבה

אורה — ריקוד מושחת 4.30־7, 9.15
אורלי — תקווה ותהילה 6.45־9
בית העם — כלהתעות 4.00, 9.00
חן — דאן דהפלורט 6.30־9
סינמטק — האיש שידע יותר מדי 7.00, המורדת 9.30
עצמון 1 — שיגעון בחלל 4.30, 7, 9.15
עצמון 2 — ללא מוצא 4.30־6.45, 9.10
עצמון 3 — הבלתי משוחדים 4.30, 6.45, 9.10
פאר — יום במלכודת 4.30, 6.45, 9.15
קרן אור המוזיאון — יופיו של השוטא 4.30, 7.00, 9.15
ציון — אבא גנוב 7.00, 9.15
רון — אבא גנוב 4.30, 7.00, 9.15
רב גת 1 — הקיסר האחרון 5־8.30
רב גת 2 — הנסיכה מבבריל' הילס 4.30־7, 9.15
אורות — המכשפות מאיסטוויק 2.00
9.15
ספיר — לה במבה 7.00, 9.15
סביון — הציצוץ 6.30־9
שביט — מאבק 7.00, 9.15
היובל — סיפורו של שוטר 7.00

פתח־תקוה

היכל 1 — אבא גנוב 5.00, 7.15, 9.30
היכל 2 — ללא מוצא 5.00, 7.15, 9.30
היכל 3 — ריקוד מושחת 5, 7.15, 9.30

הרצליה

מלון דניאל — יחסים אסורים והגורילה 8.00
דוד — ריקוד מושחת 7.15, 9.30
היכל — אבא גנוב 4.30, 7.15, 9.30
תפארת — לה במבה 7.15, 9.15

בת־ים

אורנים — חנות קטנה ומטריפה 7.15, 9.30
עצמאות — אני נבגעת אני נבגע 7.15, 9.30

רמת גן

אואזיס — יום במלכודת 7.25, 9.40
אורדע — אבא גנוב 4.30, 7.15, 9.30
הדר — אני נבגעת אני נבגע 4.30, 7.15, 9.30
לילי — יופיו של השוטא 7.15, 9.30
סינמטקה — הפתיחה מקרוב
רב גן 1 — הנסיכה מבבריל' הילס 5.00, 7.30, 9.50
רב גן 2 — מלון חדר המיטות 5.00, 7.25, 9.55
רב גן 3 — תחיך אמריקאי 5, 7.30, 9.50
רב גן 4 — ללא מוצא 5.00, 7.25, 9.55
שבים — מי הנערה הזו 7.15, 9.30

הדרה

הדרה — המכשפות מלורד 7.00, 9.15
הוד — המתמקף הדנייל 7.00, 9.15

כפר סבא

חן — תחיך אמריקאי 7.00, לכו של אנגל 9.15
עמל — מלון חדר המיטות 7.00, 9.30

קריית אונו

מרכז קהילתי — מי הנערה הזאת 4.30, ילדים הורגים לאלוהים 9.00

הסינית
מס' 1
חוגגת
10 שנים.
אנו ממשיכים בחגיגות העשור,
בוא לחגוג איתנו, עם מיטב הטעמים והניחוחות...
רק אצלנו
במשך החודש מחכות לך לקינוח
עוגיות המזל הסיניות (Fortune cookies),
בכל אחת מהן הפתעה מאוצר החוכמה הסינית
או פרס עבורך.

כפר שמריהו
טירלסט אוף סצ'ואן
10 שנים של טעם טוב!
מרכז מסחרי כפר שמריהו 052-70448, 547722